盛京時報
社聞新德康者行發 番四三號一目丁二中央中市京新
所行發 社支天奉社聞新德康 號九町田通區江大天奉
份每內國 分六角一月每 錢八角五月每 行一每告廣

ツルホルム 強力若露母液 皇
人体及一般殺菌消毒劑
天奉 錦那製藥 社会式株

文教精神益呈華煥
兩校教職員學生恭謹奉迎

御臨國立工業大學及師道大學女子部

於本月十九日猥蒙
皇帝陛下 御臨新京市大經路國民學校及第一國民高等學校、二十日午前復蒙 御臨國立新京工業大學及師道大學女子部、謹承殊恩、愈益顯揚國民文教振興之精神、當二十日午前九時、
皇帝陛下 御陸軍軍裝、佩最高勳章、賜金侍衛處長踏乘、熙宮內府大臣、吉侍從武官長、吉岡帝室御用掛等隨員扈從、自 宮內府乘自動車御列啓 蹕、經由興運路、朝日通、大同大街、九時二十分、於堵列校門前道路兩側之教職員及學生恭謹奉迎裡 御着新京工業大學、當賜長谷川學長等覲見、並垂聽學校之狀況奏奏後乃先後 御覽國民道德科之授業、學生之研究成績品、及冶金、應用化學、電氣、機械等實驗室、更 御覽學生槍劍術演習後、十時五十分由工大 御發、十一時〇一分 駕抵師道大學女子部、於便殿賜阿部學長覲見並聽取學長奉報該校狀況後 御覽家事科、音樂、体操、藝道科、教育科、栽縫科及國民道德各科授業實況、最後更 御覽防衛訓練職時女性之敢鬥情況、十二時〇一分由該校 御發還 帝宮矣、

御覽工大實況
垂聽學生恭謹說明

光榮拜承
皇帝陛下御臨之國立新京工業大學、於二十日清晨、全校教職員及學生全體即提早到校、八八均充滿感激心情準備奉迎之行事、八時三十分許、全體師生即整列於明朗後門前之大同大街兩側、校旗高揚、精神煥發、肅靜恭候 御臨時刻到來、九時二十分 御先驅車之後 御列車於全体奉迎者敬禮奉迎裡、御着學校正門、當時扈從御臨之張國務總理、盧文教部大臣與該校長谷川學長奉迎於校門前
皇帝陛下 御降車後 賜長谷川學長先導 御便殿、稍憩後、乃於熙宮內府大臣、金侍衛處長、吉侍從武官長、吉岡帝室御用掛等侍立下、賜長谷川學長以下山田(元)山田(武)岸本、矢崎、池田、藤貫、澤渊、等各教授覲見、並賜該校軍道將校山本大佐覲見、聽取長谷川學長之學校狀況、奏奏後再賜長谷川學長、先導 駕臨預科教室 御覽國民道德科之授業、其次更 御覽構築材料實驗室之研究成績品、對熱河古蹟、振動勤合成實驗、紫外線鑑定實驗、山西省太原東方堆置圖等分別由担當學生恭謹說明深蒙
皇帝陛下關注垂聽、然後依文規聽教授先導 御臨冶金實驗室、由岸本教授、演渊教授等恭謹前引 御覽應用化學實驗室、及礦電實驗室、再長時間的熱心聽取 各專門 部的說明、繼續更賜池田教授 御先導 御覽機械實驗室聽取學生對渦卷唧筒性能試驗、空氣清淨器實驗、偏光彈性實驗、鐵路鋼鐵能材料試驗等各種機械實驗之說明 御覽終了後、御臨操練場、由御臨台 御覽學生南北兩軍之戰鬥陣地爭奪實戰及槍劍術之供覽演習、對於學生之精神、蒙敢鬥精神、極蒙嘉納、
帝顔欣悅、十時四十分、賜學長 御先導 御臨便殿休憩後、十時五十分乃於全員恭謹奉送裡、由工大啓 蹕 御臨師道大學女子部焉、

感激文
吳硯田

今次猥蒙
皇帝陛下 御臨我校 御覽各學科實驗室、使我校師生恐懼感激莫名、深覺無上榮幸之至、
值今東亞聖戰時下、我國礦工業之增產、極感重要、學生入學以來、即痛感所負使命之重大、故無時不在奮力勉學、熱意研討工業化學之原理日下正以「合成樹脂」之容器細心研究中、將來如能成功時、對我國各種工業都有多大的用途、今後尊仰体
帝旨、積極邁進化學工業報國之途也、

邁進化學工業報國
同校學生恭記感激文

本月二十日猥蒙
皇帝陛下 御臨光榮之國立新京工業大學、於今戰時体制下、實肩負後防增產及學術研究之重任、故該校拜聞 御臨之旨後、全校師生無不恐懼感激、立即恭謹準備奉迎、師生一齊努力整頓學校之內容、無論實驗室、教室、運動場及宿舍、一律澈底清掃、內外一新、敬待 御臨佳期之到來、二十日清晨、全体師生精神煥發、感激情緒不可抑止、即該校各種建築物以至校內一草一木莫不榮光煥彩、向化承恩、當奉迎 御覽各科實驗室後、該校冶金科三年生于乾君及應用化學科三年生吳硯田君、松浦小太郎君曾敬謹恭記感激文如左、

感激文
于乾

學生入校三年以來、在臨將卒業的時候、竟能恭逢
皇帝陛下垂念文教振興 御臨本校、實乃有生以來最無上光榮之事今後誓更努力勉學、殺意研究個人所學而求對東亞之復興有所貢獻、學生目前研究的科目是「可鍛鑄鐵」將來如能研究成功時比鐵鑛和鋼都更有大用、既不脆又不軟對於我國農工業之發展上有極大用途、今後決不懈、向前研究、務期早日成功

感激文
松浦小太郎

皇帝陛下 御覽亞鉛煤燒鑛實驗之際、學生得蒙參加試驗、拜謁
帝顏於咫尺、對此千載難遇之光榮、實衷心銘刻感激不忘之事也、雖然卒業後本年十二月我就要入營、但對此次之殊榮、誓永久感激而期報
帝恩於萬一也、本人將來應就職於滿洲鉛鑛於退伍後誓一生徹底研究亞鉛煤燒

長谷川校長
感激之謹話

此次忽蒙 御臨之
帝旨本大學誠不勝惶恐感激吾教職員學生等本日得以仰瞻
帝顏得浴千載難遇之光榮深爲感激無已者也
皇帝陛下 宸念國政軫念文道時局困難之際 御臨安東之營各處最近 御臨安東之都之初等學校中等學校及大學蒙賜 御覽故此次始有首蒙賜 御覽之盛舉是以國內文教關係者及一般青少年無不感奮、本工業大學浴此無上光榮舉我全校於緊張中謹待本日之來臨、本大學於康德五年一月依據國大之國是而設立創立迄今時日尚淺、復因受時勢激變之影響所計畫之諸設施施設以尚未完成若與現在日本各大學相較不完備之處想當有不少、然通觀 國內外之 情形順應現下之時局以此種教育機關而論設備機構有不周然教官之陣容及校舍寄宿舍實驗實習等設備俱有相信足可向所期目的邁進當此次 御臨之際即依照上述之趣旨謹以平素之實在狀況供奉 御覽以安
帝慮
本大學以修練堂周之國民精神修得高等學術之理論及其實際而期養成國家權要之人材爲教育目標時時以安
帝慮圖報國恩爲念
次猥蒙 御臨本大學內全體人員勿庸論及即其他校外關係者此後應如何從加省察而向所期邁進應如何突破困難以補不足而奮勵向前發揚國立大學之眞價以仰答
帝旨想此等決心已行確固矣、當此熾烈之東亞決戰時局下在學校一致即時應戰之實態中蒙賜 御覽誠爲本校永久之紀念而加感激與奮勵是所信也恭述所感以爲謹話

阿部師道大學長謹話

誠惶誠恐伏維我
皇帝陛下於宵旰精勵日理萬機之暇猶關懷都下教育之實際、御賜巡臨猥荷 御臨我師道大學女子部非獨我一校之光榮實於女子教育之完實發展上以及且於國家文教全時的爲讚揚深還不勝恐懼感激之至、今者乃全世界之非常時、國民一一方以正當明確之認識盡忠報國之誠努力、一齊不惜身命以報合大東亞民族打成一丸不能不向戰勝前途邁進之秋而我
皇帝陛下二日間巡覽學校於以見 皇國深籌於國民教育 宸衷體察拜察
帝意之深誠益感職員之重大實不勝恐懼之至
力入人之力而能答與國家之興 寰入烈之向上爲當東西以早日養成女子教育
養成 最表率母者第二代之一國民由教提興育之以培養國家之本源又與國家庭及國民一般之生活以期應世界史轉換之新體制爲念務之際而得仰瞻
帝顏於咫尺歡悉 皇澤之無邊甚懷益之如何深遠實爲我與建國教育史上一大事特讚之事實益感重職責之重大而不勝恐懼者也我等受此感激更思謹其發勇一新覺悟以粉骨碎身殉教報國之決意與全國教師各位勇往邁進以副
帝意以安
帝慮於以報答
帝恩於萬一、是所深期者也

置重點於幹部教育
創設陸軍高等軍事學校

陶冶高尚人格增進軍事技能

軍事部發表 (十月二十日)

【新京】軍事部爲強化建進國軍、期國軍優秀幹部養成制度之完璧化、始創設陸軍高等軍事學校、近其議稍手續已告完了、而以二十日令發表如左
關於過進第二建軍之國軍幹部教育設置種學校、設置點於幹部教育、今十月二十日、更以軍令第七號制定陸軍高等學校令、以謀幹部之強化、按該校、係使者武合格之優秀兵科軍官入校者、以陶冶高尚人格、鮮專軍事技能研究關於軍事之學術、以充國軍將僚、高級幹部之軍官教育最高學校、從來此種教育、即在奉天陸軍訓練學校設專科學生、但爲即應時局要請與國兵法施行以來之國軍飛躍的發展、而廢止今之專科學生、新設本校、學校校舍、予定使用新京特別市順治路軍事諮議院、其第一回學生、回預於十一月五日入校、

陸軍高等軍事學校令

【新京】陸軍高等軍事學校令如左
第一條、陸軍高等軍事學校由軍事部大臣管理、陶冶學生以高邁人格、使其修得高等軍事識能、並行關於軍事學術之調查及研究
第二條、學生爲兵科校官及上尉、服三年以上隊附勤務、富學識身体強健、稱爲將將來有望、考試及格者、
第三條、學生教育、爲謂育綱領、由軍事部大臣規定之
第四條、授學用 生入 校期日、修學期間及其他必要事項由軍事部大臣規定之
第五條、略、
第六條、校長由軍事部大臣隸屬、總攬校務
第七條、幹事輔佐校長常理校務、以統一教育調查及研究、監督學生
第八條、副官承校長之命常管庶務、
第九條、校附承校長之命、掌其担任業務、
第十條、教官及教授承校長之命分担學生教育、
第十一條、研究部員、承校長之命分担調查及研究、
第十二條、事務官及編譯官承上官之命、掌事務及編譯之職、
第十三條、屬官受上官指揮從事事務、
第十四條、軍事部大臣、得於必要時、在陸軍高等軍事學校召集高級軍官、以行必要之修學、

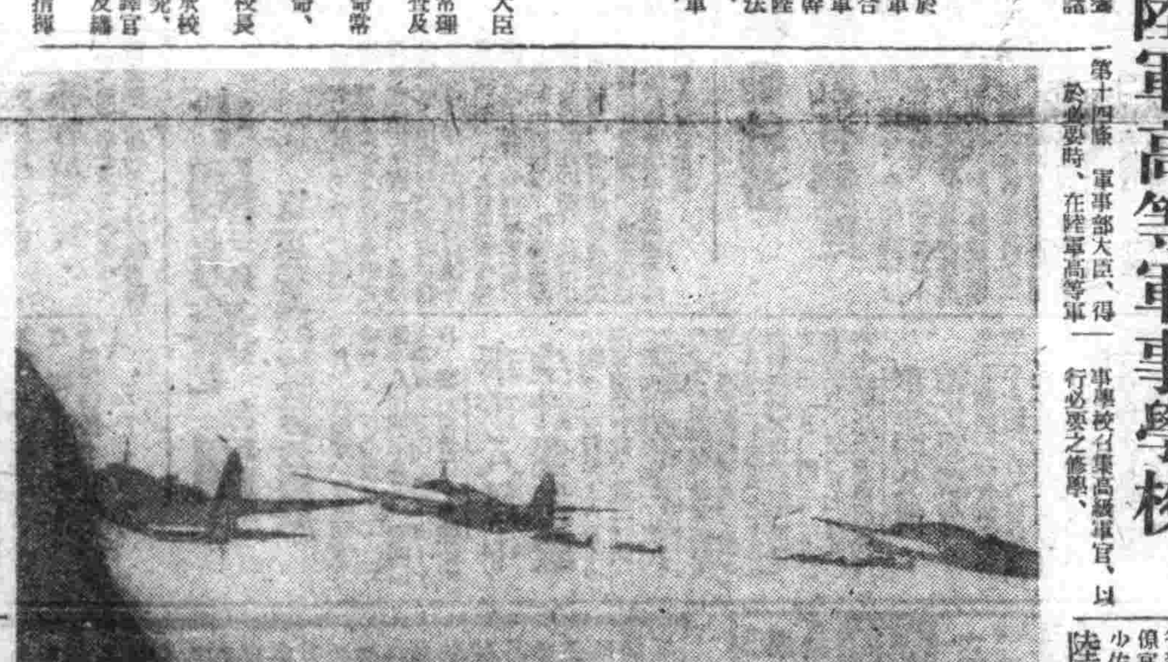

爆擊在美英空軍基地之日本陸軍機（陸軍省檢閱訖）

中薗中將等壯烈戰死
樹赫赫偉功英名永垂千古

陸軍省發表 (十月十九日十六時)

【東京十九日電】昭和十七年六月以來爲第一線航空兵團長、指揮在華陸軍航空部隊、完勢行諸特攻下之在華美空軍之蠢動、破碎恩空襲日本本土之敵野望樹立輝煌戰功之中薗盛孝中將、不料九月上旬在華南方面指揮航空作戰中、於機上壯烈戰死、此旨已於十九日由陸軍省發表、又同乘中之兵團幕僚宮澤太郎中佐、高田增實少佐亦與中薗中將一同戰死
航空兵團長陸軍中將中薗盛孝氏、於華南方面指揮航空作戰中、不料九月上旬在機上戰死、（中薗中將略歷）鹿兒島縣川邊郡川邊町古殿二一〇六生人大正十一年陸大畢業、同十二年任參謀本部付昭和十年任陸大教官同年循大教官、更經航空部隊長至同十三年任第一線軍航空部隊長、同十五年任水戶陸軍飛行學校長、同十六年任陸軍航空技術學校長昇陸軍中將、同十七年爲第一線陸軍兵團長（宮澤中佐略歷）靜岡市安東一ノ二八生人、昭和三年爲明野陸軍飛行學校教官、同十五年 陸大畢業、同十六年任陸軍航空部隊參謀、同十七年第一線爲航空兵團幕僚、陸軍中佐（高田少佐略歷）館大縣上益城郡甲佐町大字方町六三一生身昭和九年任工兵少尉、同十三年任關東軍司令部付、同十六年陸大畢業、同十七年任第一線航空部隊參謀陸軍少佐、

屢覆敵軍武勳彪炳

【東京十九日電】中薗中將自昭和十三年八月以來即以陸軍親鸞轉於大陸航空作戰凡三年間及十七年二月之論功行賞時、以其戰功卓著遂經賜與功三旭二、成爲大陸航空戰之最高勳威者、十七年六月該中將更以第一線航空兵團長、再成大陸之親鸞而來日本陸軍航空部隊、或進攻或邀擊、極盡善戰敢鬥之能事、屢次覆滅敵空軍、蓋係以於該中將指揮下敢行之主要作戰即收得如次之赫赫戰果
昭和十七年六月十二日＝攻擊桂林與P40九架交戰、擊墜敵方全機、七月三十日攻擊衡陽與十二架交戰擊墜其二架、炸破地上者兩架、七月三十一日＝連襲衡陽擊墜擊破共八架、八月五日＝復攻衡陽、擊墜九架、九月三日＝攻擊衡陽零陵、桂林擊破P40十架、十一月二日＝攻桂林、擊墜擊破P40共十二架、十一月十二日＝向桂林零陵衡陽進攻擊墜破共八架十二月十五日＝再攻桂林、轟捉攻擊大型輸送船五隻爾田谷附近敵船團、擊沈五百噸級一隻四百噸級一隻十二月下旬＝於揚子江擊敵船舶、於歸州、巴東、三斗坪附近、擊沉一千噸級以下十一隻、並擊破三隻、
昭和十八年二月二十七日＝於萬縣附近、炸破一千噸級一隻、及小型十數隻、六月十日＝攻衡陽四架、擊墜六架、炸破
七月二十三日＝轟衡陽、零陵、建甌等地、擊其十二架七月二十四日＝復攻衡陽、零陵、桂林各地、擊其十四架、
七月二十九、三十日反復攻擊衡陽、建甌、擊墜十二架、
八月二十日＝再襲桂林、擊P40五架、
八月二十三日＝攻衡陽轟炸工場地帶、擊敵機八架、又攻萬縣、炸碎埠頭設施、擊沈小型船舶多數、

武部長官一行
訪問東條首相

【東京十九日電】目下來京中之武部滿洲國總務長官、古海總務廳次長、青木經濟部次長、五十子開拓總局長一行六名、十九日訪問首相官邸、與定例閣議散會後之東條首相以下各閣僚共進午餐、懇談[illegible]

英機襲擊柏林

【斯德哥爾摩十八日電】倫敦來電、英空軍省十八日發表英空軍數隊基特爆炸機隊十七日夜空襲柏林之上[illegible]

御覽熱河古蹟實測圖

本月二十日於新京工業大學研究成績品室裡榮沐
皇帝陛下 御覽之熱河古蹟建築實測圖、係該校吉村教授指導學生苦心之作品、乃極堪重視之滿洲古式建築中標之一也、
熱河古蹟實測圖、今次榮蒙 御覽、實爲努力古蹟保存之各關係者所當一同深甚感激者也、熱河古蹟之保存、以建國後康德二年日滿文化協會成立時認爲最初之事業其後更由民生部在熱河設置熱河古蹟特別調查所手古建築之實測、彼時曾敗一部之成果、由該調查所之繼續努力、卒製成實測圖三百餘枚之多、而成爲熱河古蹟保存之基本的資料即稱爲國寶價值、亦不爲過言也、
今次榮沐 御覽之實測圖、乃民生部爲防實測原圖之散逸而委囑該校學生復製之一部、爲吉村教授率引青年學生於康德八年九年利用兩夏期實習期間赴現地費苦心所製、達二百餘枚之多、熱河之特別調查所因爲時局關係、於昨年度已全体解散、對於古蹟保存事業之道無形中竟告中止、但民生部對於古蹟保存事業、仍積極努力、故對此複製實測圖、完成後將永久保存之、今次熱河古蹟實測圖榮蒙
皇帝陛下 御覽、國內考古學界人士、莫不感激殊深 況學手製作此圖之吉村教授、更於構築材料實驗室奉謁 御前說明熱河古蹟、當更覺恐懼感激不已矣、吉村教授於 御覽終了後曾恭謹談述感想如左、於
皇帝陛下 御覽之際奉拜
帝顏於咫尺、誠不勝恐懼感激者也、熱河古蹟乃爲清朝之康熙乾隆二帝所建造者、無不規模雄壯華麗、兼備自然人工之美、實乃我國現存古文化遺跡之中樞也、依國寶的存在、對其保存上必需要相當大規模的手續由於時局之困難關係實測調查已告中止、乃最感遺憾者也、
今回供承 御覽之實測圖中、有避暑山莊之展圖等、爲學生自身實測所製者也、

混乱的美國國內戰線
通貨澎漲勞働力不足物價昂騰

九月十七日羅斯福對議會送特別教書、關於世界戰局之現狀進行廣汎的報告、尤其詳細檢討美國軍需生產之實績後、向美國、當前諸困難言及要請國民之協力、此教書之特徵、雖於美宣傳美國軍需生產之增大上置以重點、然而漸加緊迫之國內問題、實不能盲及、告白、戰線之重要性、今加速度的增大之事、美國當前最重要問題之一者、實爲紊亂

人的資源

我等先曾於本欄指摘美國之農業勞働力之不足、論證美國得不審民主主義之實態、更所謂一般的美國爲民主主義之兵器之効力、是否耀地、今成爲問題依據一九四〇年三月之國勢調查美國之勞働力男女合計五千二百八十萬、四三年之勞働配置、軍隊一千萬、軍需關係二千萬、其他三千三百萬、成總計六千三百萬之計畫、本年七月末之現狀、勞務者數總計五千四百三十萬、年末之目標之間、不近九百萬、
例如、入口約九十萬向勞働戰線服敢、與婦人爲協力之動員、收相當之成功、然而今後數個月之間、美國達成其勞務計畫否、甚爲疑問美國之

勞働不足

由於上述之數字所見、實際或國深刻、生產之核心者、係不過要働者之數、熟練工確保之問題、方爲生產增強之中心問題、美國早在一九四〇年、於重要產業各部門、已痛感高級熟練工之不足矣、於恐慌時代、多之熟練工多失職業、彼等之技能漸減中斷、熟練工之組織的養成、全不執行事、具備熟練工之修民、又極度減少、以老朽自然的減少、更爲活用技術之變遷新職業此等事實、加深精銳阻止美國軍之軍備、從此

克服障碍

亦須要用當之年月、然戰爭對於美國未與以時之餘裕、美國勞働不足之實施原有意義、但美政之當局商者認中、充證軍需生產之相界切迫、與勞務權備計畫再

通貨膨脹

加總計者、皆爲此也、羅斯福雖抑押議會之反對、然臨行又將召集之決意、極欲鞏固、當如斯勞務再編計畫之一環者、概要理解吧、
[illegible]問題、亦極重要、至現在美國對通貨膨脹之防止、收相當之成功、然今日、其困難愈形加重、通貨膨脹防止之最重要手段、爲由增稅吸收通貨剩餘購買力、而最近租稅限界之切迫、被一般所確認、突破本年度公債額、最近之通貨流通額爲百八十億弗、美國人、亦非能激抑之種類者、九月一日以來、政府發行百五十億弗之道戰時公債、以個人所得五十億弗、各會社百億弗之追加要收爲目的、此企圖國將進行與否、恐對今後之美財政當局應策、與以重大影響、現在西部諸州、向未消化担當額之半數、美國依再度大增稅案、對已成問題之強制貯蓄制導入、若須決意、政府與議會之衝突、不能不更形激化焉、

食糧適正

[illegible]指摘教書、勞務問題、與物價昂騰、抑制問題之重要性、亦已達深刻之階段、[illegible]生產勞働者之公正[illegible]、須在[illegible]之確保、抑制物價[illegible]、關於發生問題時[illegible]「國內經濟之反覆不定、與法律之變更、多時對解決[illegible]、羅斯福與其政府、爲[illegible]、以此問題之逼切[illegible]

美汽油統制强化

【布宜諾斯愛里斯十九日電】據（マルマゴン）來電報、美國物價管理局、最近對太平洋沿岸諸州、實行汽油分配新規則限制由四加倫至三加倫、蓋因西部諸州、鄰近加里福尼亞油田、從來即爲美國汽油之豐產地、此次於西部所實行強化汽油限制者、其一部目保對日攻勢有戰鬥能之準備又因藏者之反軸心軍、未於非北及西西里、上陸作戰之前、曾於美國東部諸州有戰行汽油統制等例、太平洋及東部諸地方之反軸心軍、刻正欲對日本開始本格的大空襲、爲準備此大空襲、日下美國將由本土西部岩、向前線補給多量機材、而行汽油統制之强化

在馬爾馬貢港
日美僑國民交換

【馬爾馬貢十八日電】據（ロナ）馬爾馬貢米國領事館當局十八日發表如左、
古里茲布斯塔夢靡グリップスホルム號並帝亞丸之日米兩國民之交換在十九日午前八時（馬爾馬貢時間）執行、

軍犬報國

奉天費犬秋季第三次
廿二日 (金)
廿三日 (土)
廿四日 (日)
廿五日 (月)
塔所・砂山
社砂山安奉山塔所（奉天東邊）事行共公有安
山塔場 電話（五）一七〇〇番

化膿性
脫爾淪淋……於一萬倍稀液中具有殺滅淋菌之能力外更加以不可缺少之消炎・鎭痛二大作用而獲得完璧治淋藥之定評矣 只以一次二片之簡單內服 短期根治淋疾 更用爲豫防時得防止淋疾感染於未然也
【價格】二十片 一元…… 一百片
塩野義製藥株式會社
奉天市[illegible]
最短期治療阿早色素劑
塩野牌
脫爾淪淋片
ST—79

救世新劇開始發售
痢瀉
藥到病除！

棘手難治的痢疾 急性危急的水瀉 因循不治 有性命之憂！
此藥絕非消極的收斂劑……在腸管內發揮強力的殺菌作用、殲滅痢瀉的病源菌、根本催化腸壁、誠爲最新的整腸妙藥
【主治効能】
急性腸加答兒
慢性腸加答兒
赤痢性瀉肚
結核性瀉肚
粘液性瀉肚
小兒消化不良
大便・腸炎
阿米巴性痢疾
皆有神效
強力殺菌・解毒・止痢整腸藥
克司命 藥片
包裝 十片裝…… 壹圓八角
六十片裝…… 五圓五角
[illegible]
滿洲藥業株式會社
01

精力的源泉

飯前飲此一杯酒、可以促進食慾、補助消化吸收、只因營養充分、體力乃得堅實、疲乏立能解消、
就寢之前飲此一杯酒可使血行調整、心氣平靜、安然而入睡鄉疲勞倦怠、盡散煙消新生精力、油然蓬勃
酒質純眞 甜蜜適口

赤玉牌葡萄酒

協助國府政經强化 華中敵產繼續移管

中國代表與民衆對此感謝殊深

第二回

【上海九日電】帝國政府已於二月八日發表聲明對於在華敵產移管於國民政府以來、遂次於華北華中南及武漢地區、分別實施移管、以資國府治下通化並中國經濟文化之興、然最近更將在華中敵產中企業關係二十一件、文化關係三十一件、合計五十二件之讓與已準備完了、二十日午後三時於同所達書斯(アスタ)舉行移管式、於該移管式席上對於日本側代表田尻公使(代理岡崎上海大使館事務所總務部長)之致辭、中國側代表張素民陳孚陶致辭、式後、現地陸海軍並大使館關係官及移管新敵產管理人等出席之下執行軍管理人之解任式、且於華中、已於三月二十九日已執行企業關係八十四件之移六件、文化關係八十四件之移管爲第二回新敵產移管、此次之移管爲第一回矣、企業、文化關係均含有主要美英敵產中甚當重要之物也。

【同主辦之第二回裝蹄競技會】十六日午前九時起在吉林省立裝蹄士養成所執行、以大石頭訓練所井口平吉綜合得點九三三之好成績、獲得見事一等之榮冠、獲得馬政局長賞、至二等以下成績如次、
一等　大石頭訓練所　井口　平吉(一八)
二等　一席滿鐵河灘子訓練所　前川　照淮(一八)
二席　大日向村開拓團　伊藤架沙五郎(四六)
三等　一席滿鐵小姑家訓練所　西川和喜夫(一六)
一　二席沙河開拓團　中川　義雄(二四)

一掃造船業技能不足

勞興會利用土建業冬閒期間 將北滿浮游働力向南滿配置

【新京】利用土建業之冬季閒散期間、將北滿地方之浮遊勞働者大量向南滿造船業送出活用於成立增產之計畫、十八於日滿州勞務興國會席上、經關係者最後協議結果決定、故近於會員之準備訓練後、自十二月一日開始、迄明年四月、於五個月間從事造船增產、然使能勞働者之利用冬季閒休期間之集團的派遣、此乃最初之試行、勞務興國會且編又疑於勞務管理之季節的困難解決所示之新方向頗值注目、

州內人絹配給組合 近將向滿人配人絹

【大連】關東州人絹配給實業組合近已決將人絹布二萬四千八百匹、自二十日至月末、一齊配與州內滿人、並訂規則如左、大連及旅順市內居住、則往各指定販賣店領購、其外當州普蘭店貔子窩金內居住者則經居住地區各區會領購、從來配給數少、配給品難免流入黑市地步、然今后每年必配給四五回、故勿須搜索購買也、再配給券內明記購入地點、故應說明爲要、

即應戰局推移

舉開地區商工協會

【東安】即顧計列緊剋化之戰局推移、講商工實體體制之確立並期中小商工業者之再編成與輔導之徹底、協和會東安省本部、定於廿四日午前九時半、於市內官吏會館舉開省商工協議會、以期戰時統制經濟施策之强化、

裝蹄競技會 成績極優秀

【吉林】吉林省公署、滿拓地方事務所、吉林鐵局道共

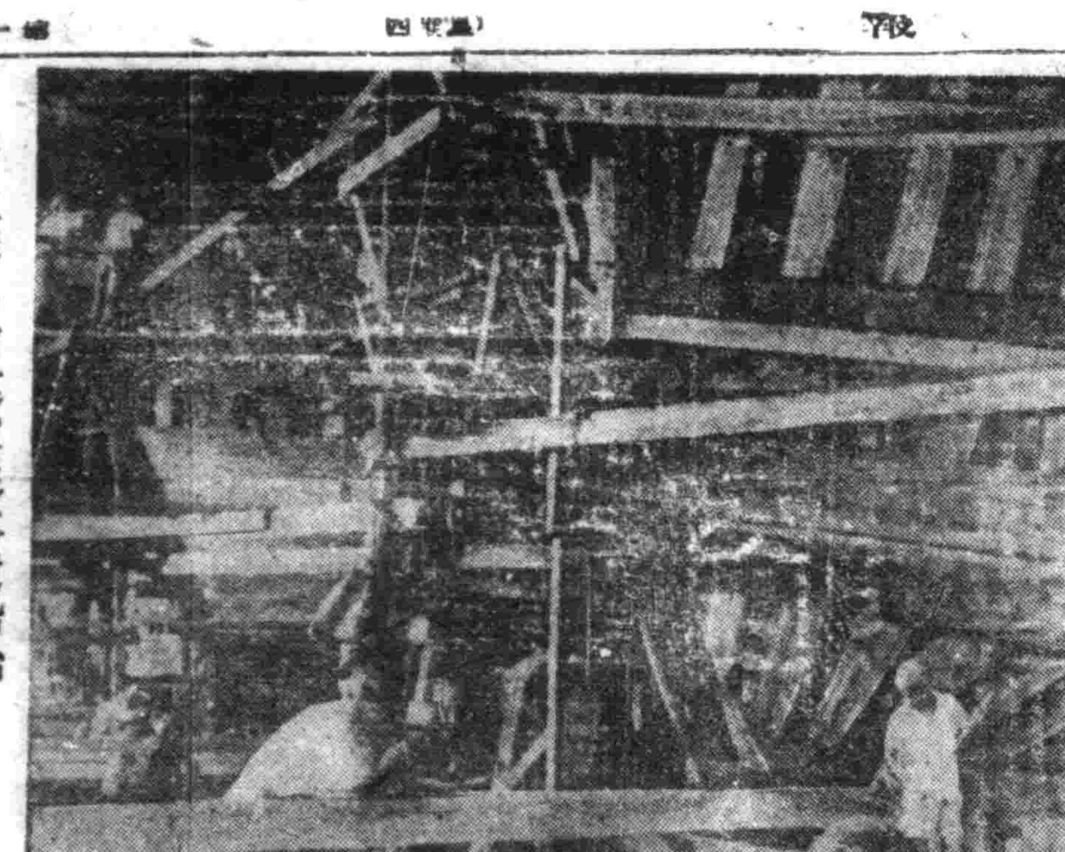

新生菲島的建設從木造船始

菲島是一千七千有餘的小島子和大島子所組成的羣島、所以島內物資的交流、全仗帮船、幸而菲島在南方圈裏、得到最豐富的木材資源的恩惠利用這些木材、造成百五十噸級的木造船進水、補足交通上有力的利器。
這個造船所、就是曾譯東條首相訪問菲島時親臨過的馬尼剌〇〇造船所、原住民的造船木匠、不斷在揮着斧子斫木材、願新菲島的建設是先從木造船始吧！
不久這些木造船就發出高昂的引擎聲、巡行各各島子、載着軟砂糖呵！
子阿！棉花和糖阿！必定給菲島自給經濟一個大貢獻、
(寫眞＝製造木造船的菲〇〇造船所)

謀決戰下林業振興

林野經營大綱近已得成案

【新京】林野亦謀深謀育成並森林造成之積極化、故政府最曾基於全國造林事業振興方策要綱制定林野法公布爲該法第二條、爲經營林野對與農部大臣編成之林野經營大綱策、爲諮問機關之林野經營審議會創設案、已於關係當局間、進行諸準備、近已得成案、近將正式手續官制及其他將見決定本審議會之目的乃於國務總理大臣之監督下、對於林野經營上之根本策林野經營大綱策遂行審議、且對於林政上之重要事項、與農部大臣之諮問予定會長、與農部大臣、副會長、興農部次長、其他興農部外局、協和會職員、國土防衛關係者、林野關係學識者等官民二十餘名委員、各任命威委囑、

强化戰時經濟 新設經濟局

【錦州】蘇淮特別行政公署爲强化戰時經濟建設、乃廢止該署原物資管理局、改設經濟局、將淮經濟統制審議委員會事務局、及蘇淮食糧採辦處所經營事務、完全歸併經濟局、局長久米正雄氏、相當昭和製鋼所社史執筆、爲蒐集資材與探田久彌氏同道、廿三日來鞍、預定滯在約一個月間

商工公會諸端就緒

正式舉行事務接交

【新京】商工公會之設立手續、於十八日招開設立委員會、一切完備、會長、副會長、理事長亦於同日任命、設立委員長阮經濟部大臣、於十九日午後二時、在商工公會與合會、與韓會長會見行事務接交、十九日會長選任理事、向政府推薦、於二十日正式任命、二十一日設立登記、至中央會發會式預定下月二十日舉行、

德經濟使節團

由連飛津視察各地

【大連】汪達特德國經濟使節團長、訪問大連各工場、並各機關後、十九日由大連發備空路赴天津、又該團長預定以六週間視察天津、北京上海、南京之中國各地、後赴日本內地、

經部人事 異動發令

【新京】經濟部金融科長內摸敏夫氏將與駐日大使館參事官共同轉出、因此人事異動以十日令發令如左
經濟部金融科長　內藤　敏夫
任大使館參事官敘高等官一等
命日本大使館勤務
總務廳參事官　清島　商三
任經濟部理事官命敘高等官二等
命經濟部金融科長(充大藏省事務官)　鳳　韓夫
任總務廳參事官敘高等官二等
命企畫處勤務

爲蒐集資材 久米氏將來鞍

【鞍山】日本文學報國會事務局長久米正雄氏、相當昭和製鋼所社史執筆、爲蒐集資材與探田久彌氏同道、廿三日來鞍、預定滯在約一個月間

謀內地拓民 文化向上

勃利開拓女塾行入塾式

【東安二十日電】東滿總省勃利縣立勸農模範場內設立準備中之縣立開拓女塾、將由二十五日午前九時起、舉行開塾式、該塾塾長由熊井竹代女塾長、第一期入塾者共三十名、

徹底滲透戰鬥配置

於前烈的決戰東條首相發出的『取一億戰鬥配置』的大號令滲透在舉邦一億國民的心中而一新全國民對於戰爭完遂必勝之決意而爲對敵美英以最後的打擊人員、物資兩面的總力体制之確立實是必需的要務、因日本決實施大批婦女動員、在可能範圍內使婦女進入全職場、目下正是全女性以戰力增强之一翼、幹終總相之時、自然同公敵美英打倒邁進的滿洲國女性也更强固了生死存亡之意、而與親邦女性站在同一步驟上、邁行共同的使務、但爲使我國女性出入生產部門、先決的條件、就是社會環境的打破、對此非先加以考慮不可、最近下層婦女的對生產面的進入已甚顯著、但中層以上的都市有閑階級婦女、爲數極多、因此減出了『女性可進入職場吧』的口號而關於我國女性的勞動觀尤有檢討的必要、分別觀之第一是由於所謂女性要重的道德觀念、釀成女子的勤勞卑賤(如一般社會的勸勞卑賤思想)、第二是女子勞力的被輕視、釀成男子勞力過剩的現象、在我國、由勞動的分野觀之、過去并未感到女子勞力的必要還有一個原因就是我國工業的發展較遲

因此女性勞力大半被忽略了但現在國力和戰國同時、遂行了甚大的進展而對於甚大的戰時產業、更與注了極端的努力、雖在最短期間內知使我國一躍而爲近代工業地於甚很多的農業地帶產業如一般土木等的勞動者、都被吸收在新興的近代產業部門中、這勞力反言告不足了在此種情勢下、自然不容女子因守近代產業的勞務問題的解決而計畫以前的觀念、機械化人於女性、現在也顯然感到勞力的觀念、尤其是都市中有閑婦女的勞力活用是更不可忽視的、最近在勤勞觀念的認識上、而都市女性、自然更有要的了、在此種情勢下、必須進而活用女性的勞力、

開婦女的活用、並可省却了不少集中於都市的地方勞働力、而收得女子勞力的確保及農村勞力的流入的雙方面成果目下的必要的昔日可此在以女子勞力的必要。爲緊急。務的認識的在、女子的勞力、正親以國家的要議、勤實的確待着所以女子的大批進入、非以打破舊的來的觀念、釀成從職業來計畫的進入、則婦女的活用更難期遠、因此、尤其勤勞的的要求、女子的都市爲女性必要、同時更可對於婦女的職業補導的新體制的雨要手、向戰爭完遂所進的全面活用而已、在另一方面、如某實現了都市有女性職業補導的緊密的指導

電業亟圖整備社務

從事員配置有變更

【新京十九日電】電業爲圖社業之經營強化、實施廣範圍的業務調整、今次業務調整、並不是限制的改革、是對於施行業務的內容、加以檢討、停止不急業務、而使重點業務、加以强化、以此爲主要目標、隨業務內容之變化、對從業員配置、加以變更、同時、對各業務擔當者、在必要上、減少至最少限度、由此將浮多的從業員加以再訓練、使之轉重點業務、現在大体有從業員之二成程度、促進重點業務轉向化之中、特值注目者、爲現在以一個月爲單位之決算、諸統計、報告書、檢針料金集金等之業務、變更爲二個月之單位、以圖業務之簡素、又關於現業關係、除將小規模的修理補修等小工事、移行於各地域之電氣工事會社外、對三十餘之業務、行以簡素化、至於實施期、在可能範圍內、立即實行、預定至明年一月、業務調整、一切完了、

中國訪滿記者團

抵京後歷訪各方致禮辭

【新京】視察決戰下新謀北進狀況之中國新聞記者訪滿視察團、擬訪問國都之記者團一行七名、經團長關升邦氏引率、行五名、十九日乘午外零時三十五分新列車來京、下榻第一旅館中、午後至國務院訪問國務總理、及市川弘報處長、又更與訪滿映後光部中國公使館、致來滿禮之午後六時半臨中央飯店參外交部大臣之招宴、

天津棉委會 舉行成立式

【天津】華北棉產改進會天津支部、自合併天津地區棉業協會員、(冀東)及冀東津海渤海三道)及舊華北棉業改進會、天津指導區辦事處、進、遇司日滿機於細道、該支部預定於十九日舉行成立式、

奉市八月中 生計費指數

【中銀】奉天支行調查八月中之奉天市生計費指數(三三六、四%比前月示二一、五七、之前騰、其主因爲蔬菜、肉、水產物、因之糖菓價、又新京、哈爾濱二大都市之生計費指數與奉天市之對數指數之三二〇五、四三〇一、九%、哈爾濱三三〇三、五七%五〇、六七%均比奉天市爲低位、

北京聯壁婚 禮隆重舉行

【北京】京市第六屆市民聯壁結婚典禮、十月五日午后三時、在中南海懷仁堂擧行大舉行、五十七對新郎新娘、由其親友約三千餘人參觀、雅頌禮、由劉市長證婚

市舉開公債 消化懇談會

第三回錦國民債公債之發行額二千萬圓中奉天省分擔額四五百四十萬圓奉天市分擔額者已決定爲三百五十八萬圓千圓、奉天市民有力者、奉天市民儲蓄實踐委員會、爲圖市民有力者消化、十五日(日米)於記念館、十六日(滿系)於天樂電影院、於于奉天省長、許川次長、王奉天市長山內副市長外各機關、市內有力者七百餘名出席之下舉開公債消化懇談會、

大東亞簡訊

八面城徵兵署 壯丁檢查開始

【昌圖】本縣爲舉壯丁檢查、徵兵官、定兩個徵兵署、即昌圖縣四徵兵署、與八面城徵兵署是也、今昌圖縣方面兵檢查事務、經過二十

奉天郵政管理局 指定防諜强調日

奉天郵政管理局最及決戰体制下、於後方之職場、即奉戰場、檢發之公職員、故對於防衛及防諜、務期完璧化、而準成後方各方面之使命計、特於明月八日、十八、廿八日之防空日、指定防諜强調日、利用此日、徹底實施有關防諜之指示、內外之職員周到、細無遺漏、並具令全體局員、對於防諜一項、徹底認識、更由該局責任者、加以嚴重之指示及檢討、而舉官民之一體攻陣、確立防諜、必勝必成。

華中各地棉 將開始收買

【南京】華中各地棉、需要收穫之期、約至本月底前、即將開始收買工作、

對奉天省內小包工業者各位通告

一、關於土木建築工程一限契約金額一萬圓未滿之包工或受委託業者或關於機械、衛生、暖房之工程一限之契約金額三千圓以內之工程包辦或受委託業者(依土木建築業統制法第三條之規定經交通部大臣許可之土木建築業者除外)業於康德十年十月一日公佈奉依奉天省令第二十一號小工事業取締規則(參照康德十年九月二十九日附奉天省公報第五十八號所載)第三條之規定須要奉天省長之許可

二、右該當業者(以下謂小工事業者)直受奉天省長之許可如有無未經許可之小工程業者時按該規則第二十一條之規定處以三百圓以下之罰金務希注意

三、對奉天省長提出之書類於小工事業者未結成組合前暫經由本支部提出之希望

四、關於奉天省長之許可手續左記支部、出張所辦理之如有不明之處請隨時問合

記

奉天支部	奉天市大和區江ノ島町二〇	電二一三三八七
鞍山支部	鞍山市南四條通一ノ一	電二六三五
撫順支部	撫順市中央大街二一	電二五三九
營口出張所	營口市大和區入船街三ノ三	電六九二八
本溪湖出張所	本溪湖市協和區費島町二	電六七八
遼陽駐在所	遼陽市瑞穗區陵馬町二三	電八五八

五、前號之手續必要書類之用紙前記之支部或出張所均備有之希利用是荷

六、許可申請十月二十五日開始受理

康德十年十月十九日

滿洲土木建築公會 奉天支部

日滿人適用旅館 親切·清潔·便利·
東亞大旅社
大連市敷島町二番地 電話③五六八四番

双化特三虎熊 龍積腎骨油 膏製丸膏
奉天市鐘樓南 德潤堂藥局發行

婦科聖藥 福康育
藥不在多·有效則靈·價勿貪賤·好病爲功
福康育製造本舖 奉天市小北城門外西順電車路道北 國瑞藥房(電話⑷二〇四二)
奉天中街 天益堂 長電話⑷二九七番
奉天中街 中法大藥房 長電話⑷二八五九番
適應症 ●經血不調●赤白帶下●腰腿痠痛●子宮寒冷●久不受孕●肚腹疼痛●月經停閉●經期不準●經前錯後●淋漓不止●數月不見●一月數次●每逢行經●臥床不起●經多經少●心忙心跳●寒塊氣塊●積聚痞塊●腹內膨脹●瘀血凝積●面黃肌瘦●午後發燒●膨悶脹飽●肝鬱氣滯●嘔吐惡心●四肢無力●頭暈目眩●時冷時熱●惡露不淨●時常作瀉●血崩血漏●氣虛氣弱●滑胎小產●虛病癆病●血色不正●氣冲血海●因氣因血●因寒因暑●所得諸症●皆奏奇效
定價 大盒二千粒入國幣十二元六角 小盒十百粒入國幣七元二角 外埠函購另加郵費四角 全國市縣旗內中西各大藥房均有代售

服適合藥◎全無功效 不必煩心
速服此藥◎藥到病除 立消苦惱
獨樹一幟 濟生調經丸 功效卓著
治愈婦科諸病不足爲奇 在愈後定能生子爲奇
濟生調經丸 專治婦女一切經病 服一盒即愈雖重病者服一兩盒特殊之功能不問年久速爲奏效奇驗迅速無比
製造總發賣 濟生製藥所
代理店 新京大馬路義和棧 新京大同大街義和本 吉林河南街義和支 新京大馬路義和支 新京三笠町天增 新京五通街天和堂

文教振興人材蔚起

十年教學陶冶發揚建國精神（下）

△中等學校

原有之中等學校、主要屬於文理科系統、其能施行實業教育甚少、康德四年制立新學制、與初等教育同、以完成的教育為前提、廢止初級高級兩階段制、男校改稱國民高等學校、女校改稱國民高等女學校、修業年限男子為四年制、女子為三年或四年制、中等教育年比較大抵如左（至康德八年）

	學校數	學級數	教職員數	學生數
大同元年	三八〇	不詳	三、四二六	四七、三三一
〃二年	二六三	〃	三、〇五七	三三、六二一
康德元年	三四六	〃	三、八四一	四〇、七七七
〃二年	二一五	九四二	三、[illegible]六七	三四、六五六
〃三年	二三〇	八七九	三、一一三	三五、九八八
〃四年	二三一	一、一三四	三、六二八	四七、〇〇四
〃五年	二一八	一、〇六九	三、六〇四	四八、三三五
〃六年	二四三	一、一六六	三、八三一	五五、三二一
〃七年	二六七	一、二六九	四、四三三	六三、四二六
〃八年	二八二	一、四八六	三、九一〇	七三、四八〇

職業教育

我國職業教育向即不振、近因產業發達、大有多數造成其有職業、知識技能之人材之必要、是以新學制、以練成思想堅實、技術之職業從事者為目的、制定得以設立修業年限為二年三年之各種職業學校之制度、康德八年度農工商及女子職業學校數及學生數如次

農業科
學校數三〇（內公立二八、私立二）學生數三、一八六名（內公立二、七五一私立四三五）

工業科
學校數六（內公立縣私立二）學生數一、三八六名（內公七六二名私立二四名）

商業科
學校數九（公七 私二）學生數二、一〇二名（公一、二四〇私八六二）

女子職業學校
學校數一八（公一四、私四）學生數一、五八六（公一、三九、私三六七）

合計
學校數六三（公五三、私一〇）學生數一、七一九、六五二名（公一、四四八、一八三名私二七一、四六九名）

高等教育

高等教育、以使之修得當為國民精神、學習國家必要之高等學術之理論及實際、養成國家樞要人材為目的、概可分大學及此之特別教育之二種、大學之入學資格、為國民高等學校或女子國民高等學校卒業者、或有同等學力者、修業年限為三年或五年、高等教育年比較表如次、

	學校數	教職員數	學生數
大同元年	三	三五	一七一
〃二年	三	三五	一三〇
康德元年	五	九五	五四四
〃二年	九	二四八	一、二〇三
〃三年	一〇	二七八	一、八四二
〃四年	一〇	二六四	二、二四〇
〃五年	一二	八六二	〃、九二七
〃六年	一四	五九六	四、三七二
〃七年	一八	六九三	四、八一九
〃八年	一八	五六五	六、一七六
〃九年	二〇	八一四	七、〇〇七

大學

大學於施行新學制同時、與初等中等教育相同、改編原有施設、當時之高等農業學校、新京醫學校及哈爾濱高等工業學校三國立學校、均改為大學、康德六年一月新京法政大學及國立大學新京工礦技術院、同奉天工礦技術院誕生、以為法制經濟之最高學府、四月哈爾濱學院哈爾濱醫大成立、七年度、上述新京奉天工礦技術院、改為工業大學、新設新京畜產獸醫大學、哈爾濱農大、佳木斯醫大、與此同時設盛京醫科大學於奉天、〇準於大學之特別施設、記有龍井開拓醫學院、哈爾濱開拓醫學院、齊齊哈爾醫學院奉天、

師道教育

[illegible]師養成所及私立比滿學[illegible]一國文教之盛衰、端繫直接[illegible]之方針、對于提高質校質、特別注意師道教育累年比較表如左、

康德	師道學校 學校數	師道學校 學生數	師道大學 學校數	師道大學 學生數
五年	一五	三、九〇一	一	四八八
六年	一五	五、四三四	一	五一〇
七年	一六	三、〇六七	一	五三六
八年	一八	九、八八八	一	四六〇
九年	二〇	七、七三六	一	四六五

師道學校

設置主体、當初如省及新京特別市、康德六年七月、改為國立、素以教師養成之關師道學、因地方財之裕紬、發經難易不均、又以師道教育含有國家的性格致也、

師道大學

師道大學係作養成堪任文理科、音樂、體育、圖畫、手工、書道、家事裁縫手藝諸科目之中等教師之師道教育機關、男子部設於吉林、女子部設在新京、男子部分九班、女子部分四班、修業年限均為三年、此外尚有中央師道訓練所及師道學校訓練所、亦為中等初等女教師養成機關乃教師之再教育機關、

ジュピター 協和商事株式會社

防空壕巡禮（二）　文與畫◦張正年

那是可成了的薄般的東西、外表非常壯觀、寬度均正合適刪得如此的好、假令人欽佩呵、入內觀之、便覺得分外的淺起來、腰上的部分、全露出任外面、頭部就更高的突出了、這樣既不能免暴風、也不能擋碎片、看光是個道樣壕的人、是預備在裡面睡覺吧！所有的壕頂是千奇百怪樣樣俱全哩！但十九都是這樣供睡午覺的淺壕、期這樣壕的人、呵！再拿出一點勞力來、深深地挖下去吧、那為保護自己的身體呵、

帝駕御臨惶恐感激

二高學生代表恭記感激文

【新京】今特蒙　皇帝陛下御臨之新京特別市立第二國民高等學校、全校師生、無不惶恐感激、謹由第一年學生程遠第代表全校學生、恭記感激文如左、

茲此金風適人、玉露橫秋、西嶺楓艷、東籬菊香之佳節、長蒙　皇帝陛下於月之十九日、御臨我校、我等師生、恭謹奉迎之下、實不勝銘感　帝德關垂教育之殊恩也、回憶我國建國、於茲十有餘載、仰賴　天照大神之神庥　天皇陛下之保佑、及我　皇帝陛下之　帝德、邦基益固、邦運丕興、百政俱舉、蒸蒸日臻於隆治、此誠我四千三百萬國民得享王道樂土之樂、沐　帝恩於浩蕩也、惟際此世界動亂、風雲緊急、德蘇之戰正酣、東亞聖戰日趨激烈之期、實乃世界秩序轉變之契機、　皇帝陛下、渙發時局詔書之時、已示我國民、一德一心、共同防衛、死生存亡斷弗分攜之義、我等同學今更拜承　御臨之殊榮、我等學生、應負第二代國民之重任、惟有仰體　帝旨、今後更宜努力於敦品勵學、為將來忠勇健全之國民、實現建國理想、而邁進於東亞共榮之達成、以副　帝恩於萬一、

大東亞戰爭紀念日 日遞信省發行明片

【東京十九日電】日遞信省以為大東亞戰爭紀念日已近、為昂揚國民志氣、已決發行國防獻金彩畫明信片、並定使用特殊通信日戳、此戳係旭光為背景、日機飛於椰子之上、上部刻以必勝方字、左右為陸海軍徽章、自十二月八日一週間全國普通郵便局、同時發售使用、然官製明信片及貼二分以上郵票者、亦均得蓋此記念戳也、

遺族部隊已行離京

【東京二十日電】充滿聖域之感激之退京第一陣遺族所乘之列車、十九日晨七時二十一分由東京驛出發、至至愛知、二十二日午後八時再由該驛直至鹿兒島、愛州上京遺族乃全部歸還鄉里矣、而在二十日內更有退京第二陣、即愛知、高知、兵庫、大阪、新潟、長野（一部）之遺族部隊約六千六百名或東京驛出發、或由上野驛又起程、相繼離京、在二十日井由幾在遺族一部實行最後之昇殿參拜、及御府井御苑之拜觀、至此昭和十八年度靖國神社臨時大祭、乃告無停滯終了、而決由二十二日起、展開恆例大祭之盛儀、

皇軍神勇無敵 完全佔領廣東【十月廿一日】

於拜距斯灣、無血上陸之日本皇軍、自廣九鐵道進逼、勢如怒濤、遂續進擊、占斷之後、即以廣東為目標、康德五年十月十九日陷落石牌、而追增城、對此死守廣東之蔣軍、曾集結百五十五、六、八十六、百五十三各師團於增城、努力於必死的防衛、終于日軍之猛攻下、而告崩潰、實施全部退卻、但此時廣東之命運、亦即在目前、行將陷落、於是蔣方要人、均已奔逃、同時於手足不措之際、乃行焦土戰術、自作朱江橋、並於市內各所高燃大火、日軍於其騷亂之中、其戰車部隊即先行入城、於廿一日之際即將廣東完全佔領、自拜距上陸以來、僅僅十日之間、即陷落廣東、而使蔣軍驚愕、對於蔣政權之所謂長期抗戰、遂與以重大打擊、同時自廣九鐵道遮斷之後、由香港而行援蔣物資、乃完全斷絕、於蔣政權之長期抗戰路上、實乃一促其自覺之礎石、

於樞軸各國支援下

印度即將設立臨時政府

【東京】印度獨立聯盟總裁斯巴克·強德拉·鮑斯、因諸般準備已妥、決於最近樹立印度假政府、在日德意及樞軸各國絕大之支援宣揚起印度獨立之大義、此次之假政府樹立、以中印度完全之獨立、英之距存努力、由四百年之英美的桎梏解放印度為最大之目的、至實績的背景、除得到樞軸各國之支援外、即假政府自身、亦擁有從來之印度獨立聯盟並印度國民軍之二機關、鮑斯氏決與建軍假政府同時以印度獨立聯盟總裁及印度國民軍總帥、於後之自國獨立為目標獨立假政府之主席、擔負最高之責任、而以官民一體之強力組織為主體、該氏今後之活動、實堪注目、又鮑斯氏於其聲明中、亦曾言明並非以最近樹立之政權、形成最後之形態、僅僅目下印度假政府、固無樹立政府而有國家所不可缺之領土、然因此方自稱為『假政府』、但此種例子正與前次大戰當時之如捷克斯拉夫、波蘭的三國等、本無自己之領土而以戰國之承認者、政府者也、

發揮學術綜合威力

昭南市舉開南方學術會議

【昭南十九日】對南方之學術研究機關實現一致結束發揮學術之綜合的威力、南方學術會議於十八、十九之兩日、在昭南開催、軍與軍政總監部小栗顧問、各部部長、研究機關主任者為加藤研究所館長、科學技術室森技師其他現地之盛川軍政顧問、郡場昭南植物園長、昭南博物館之羽根田博士等列席、風間南技師、北婆羅洲調查局長笠間司政長官、菲律賓科學局畑井司政長官、馬湧陽、由爪哇者、金井司政長官、橫山加爾哥達博物館長等互相將各地之研究報告為戰爭完遂、即對時局爭奏効之研究方法熱心的交換討議、今後亦同一研究以圖廣汎的連絡、使全南方研究機關綜合化為

收護良多

【昭南二十日電】亙十八、十九之兩日於昭南舉開之南方學術會議、招集爪哇、西里伯、北婆羅洲、菲律賓、昭南等南方各地之日本學術研究機關主任、更有軍並軍政當局亦參加、以各地之研究報告試圖進行種種協議之結果、今後更須圖一研究之重點、各種問題之實行緊密的研究計劃、即對於戰爭遂行要請為根本原則、此為選定之計、例如

一、植物、為救荒植物藥用資料纖維、採為軍必要物探、

二、動物、昆虫害虫、毒虫等將兵所苦惱者、故對其研究傾注全力、

三、土族由各種族之傳說、宗教及其他最緊急之問題開始研究

關於此等諸點、已收到明確的結論、由於此次之會議、於從來各軍、政地區單獨研究、始終能成為各研究機關之一致結束之氣運有、乃準備南方學術體制一大飛躍地、故而期待不已、

新生菲島積極進行

國內人民語言統一化

菲島、從來並無所謂國語、有多數不同之種族、在各島嶼分住、各致談自己種族之言語、故在望獨立之菲島政府、必至完全獨立之日、必使國語之統一具體化、由從來亦努力準備中、現在菲島使用英語、西班牙語、及其他八十七種不同之言語、西班牙占領菲島之當時、西班牙政府努力自國語之普及、在美國之領有處讓充英語、於其都會地與平野地方縣關之處、大抵英語、或所謂西班牙、住民之大部分、仍用自己種族所遺之言語、結局其言語應無一種可統一者、現在菲島最廣行之言語、為畢薩亞（ビサヤ）語、達哥羅古語、畢蘇亞人與達哥羅古人均為菲島最開化之種族、其總數達七百萬、畢竟亞人占菲島人口之第一位、直接担當政治要衝之菲島中心人物、多為達哥羅古族出身、此次菲島之公用語、決定達哥羅古語、甚右之事情概因實際的利便、皆依據此促進國語之統一化無疑、又由於言語之統一、新生全國民之精神的團結、愈益昂揚、一致協力向新生菲島興隆邁進之氣運、至堪慶賀之至、

強化決戰體制

朝鮮台灣總督府整備機構

【東京十九日電】增強國力之決戰化方策、既已實施於日本國內、地方各廳劃期行政決戰化方策、既已實施、於是朝鮮台灣兩總督府、亦力謀行政機構之決戰化、仿效內地、以集霸生產之飛躍增強、海陸運輸之一元化中央權限地方移讓為目標、立其體方案、刻與中央政府當局協議中、近日更獲成案、十九日定例閣議時安藤內相且已詳細說明、而決定之、同日午後五時、並已經情報局發表、

△情報局發表（十月十九日）朝鮮總督府及台灣總督府機構整備之件

△朝鮮總督府第一總督府機構

一、廢止總務局、新設司政局、鑛工局、農林局、鐵道局及專賣局、

二、置重於軍需物資增產設統管物資動員計畫、學務、電力等事務鑛工局、

三、為設施鐵道輸送之一元而強化、設統管鐵道輸送及海事行政之交通局、故更地方鐵道局名為地方交通局、統轄海事及稅關事務、

四、設統轄以食糧確保為中心之國民生活關係行政之農商局、

五、置于重要政策之企畫調整情報監察等事務、重要性改由官房、

六、專賣局事務、統由財務局管理、

第二、地方機構方在可能範圍內將總督府所管行政移讓地方總管理、以資機廢之強化、同時特殊地方官廳、除不得已者外概廢止、

一、廢止稅務監督局、道內新設財務部、廢除稅務所、

五、廢止職業紹介所、事務移交府廳管理、

六、強化街村行政、俾配置要衛村、得配置吏員

△台灣總督府

第一、總督府機構

一、廢止總務局國土局、殖產局及食糧局、

二、置重於軍需物資增產設統管物資動員計畫等務電力等事務之鑛工局、

三、為謀海陸運輸之一元而力強、交通局內設海務部管轄海運及港灣事務、因於基隆及高雄設港務局（局長勅任官）統轄稅關港務部等事務、

四、設統轄以食糧確保為中心之國民生活關係行政農商局、同局內設食糧局、

五、鑑于重要政策企通調整監察等事務之重要性移交官房管理

第二、地方機構

總督府所管行政、可能範圍內移讓地方廳管理、以強化勞務行政整備市街之機構

神田女子青年團員 被派赴各職場工作

【東京十九日電】受命服務於第八十三臨時議會之神田女子青年團員四十六名、十九日午前八時、齊集於議事堂前庭、首作敬虔朝禮、然後派赴職場或任補助守衛者、昇降機運轉、臨時書記者等、妙齡女子、果開始活動於議之白色大樓中、彼等須多執務經驗者、昇降機運轉熟練者等、指導員為之驚異、是以來木樂務課長、以為必有益於議會開會、故設示滿足也、

中國新聞記者團 訪問國都各機關

【新京】東京中之中國新聞記者訪滿團一行二十人、十九日午前、至福德本社訪山崎理事長、次更訪關東軍報道部及協和會、救訪滿鐵理事後又赴滿映參觀、正午出席市川弘報處長之歡迎會館招待午餐會、午後三時、出席國通會議室中之在京記者團相互懇談會、南北弘報宣傳戰士、交換新聞意見、午後六時、赴松方國通理事長於國都飯店中招宴也、

奮鬪出荷現地報告

五穀俱慶豐收

安東省民踴躍準備出荷

記者 王秋螢

從安東車站走出來的時候、已經是午後七時多了、暮秋的黃昏、已經染暗整個的市街、當場車從大和通經協和會館門前走過時、記者就發現、很快的便被那門外兩行巨大的標語、與矗立的宣傳塔引過去、「守望相助覺醒愛國」「完遂糧穀出荷輸國」是會館門前的兩行標語、在那門上掛着「安東縣農村振興大會」的橫額、更非常顯示

五穀 豐穰的季節啊、看不正是出荷報國的時期嗎？記者的此行、也是為了親眼看一些農民們怎樣用一年來血汗的勞績、而協助聖戰完遂的真姿、不禁被標語字句給引起一種感動、原來該縣為了事先鼓勵出貨報國的精神所以才舉開「農村振興大會」、不單強調出貨的工作、並且協議今明農村振興的種種方策、

馬路 上鋪佈着深秋的晚風、黃澄澄開了黃色的銀杏花、出貨的標語、幾乎貼滿了各處、在旅館的路上、好像都塗上了增産出貨報國的彩色、

旅館中度過了一夜、第二天記者首先到省公署訪問詳訊問了此次出貨的實況、然後便赶到大和「興農會」的會場、這是大會最末的一天、除以關縣長為首該會的委員長以外、以下出席的各關係者約三百餘名、

會場 空氣充滿了嚴肅的、洋溢着一種熱誠的精神、於負的時間、記者找到了關縣長、又訊問到此次出貨的詳情、

據說、雖然官方是竭力督促能早日出貨、但是現在僅有一小部份供出、因限於地勢與時間的關係、農民們還正在忙着打場、所以還沒有大量的出貨、

關於 本年度的出貨方策、為了使肥出貨的精神徹底滲透到民間、才有「興農會」的誕生、縣與協和會、興合作社結成三位一體、共同來促進出貨與農興的工作、本年的出貨、更以屯為單位、行集團出貨的辦法、使村屯評長、自先活動、而完成官民一體協力的姿態、並由協和會設期事處、以備農民對出貨不明瞭時問訊的機關、

對於 今年的出貨量、據估計小部分是受到一點夏末的水災與蟲害、但較去年度續、是增加了許多、除了確保出貨量外、穀子與民食也不成問題、

全省的農産物是以穀米高粱為大宗、而今年穀子與高子尤為良好、現在省方為使一市六縣的糧穀出貨能早期供出、特行搶實這些農糧增産戰士的辦法

除了 在十月十五日交貨者行給布錦來特配外、並另配給一些生活必需品、能早期供出的人是規定每增配二斤、每一噸可換布十磚減半、假如有私貨的事、被查出之後、是要暫時停止其配給、

值得一件美談的、是在該縣據寬屯村有四戶在壯丁檢查期間不但把家中鋪鯑的壯丁送到縣裡來

並且 同時把出貨的發誠也一同發來、十足的表現出確保國民的勞國精神、

作都市里是充滿了出貨的氣息、但是鄉下的一般農民們、倒底是怎樣在勞作呢？為了到現地看一看農場的勞作、記者又趕坐上了長途汽車、到附近的大東溝去、

這裡 多半是鮮系的農人、耕種的是水田、此黃色的稻穗、在他們充滿微笑的臉上、透到官方給的說明中、在稻畔的飛揚中、一些稻粒滾落出來、目觀這快速的工作、記者想到「一粒食糧便是一粒子彈」的話、那麼這些食糧是如何象徵我們武力的充實呢？

還食糧的豐收、也是對於敵性國家的嫌證吧！

在這 些農民們的勞作中、強烈的互覺精神、更非常熱烈、已經完全打破了你我之分、總之大家都形成了同一家族、共同往早期出貨的路上邁着巨足、譬如在這糧食缺乏的今日、他們更互相借用着

縣中的弘報班帶着在這稻穀收的出貨聲中、也分別到各村屯去演說講演、並且為了犒勞農民的辛苦、同時攜帶電影、給他們露天上映、還在終年得不到娛樂的田野勞動者是值得珍奇的玩藝了

在辛苦的勞作後、生活也不是枯燥的啊！

由鄉 下把糧穀輸送到縣裡來道路也是最重要的問題、所以省方早已想到這一點、現在正動員學校學生及村民官廳來集團做奉仕的工作、一共是一週間、對於不滿路面不平的部路、在新舖的作舉中不平的修理、完全化為坦途、並對及要路思想、印行小冊傳單分發各村屯、此外更設立要路宣傳塔、開催愛路習會、座談會、

終了 以後、經過當局審查之後、對於作業成績優秀者、更將與表彰、在最近一般農民們交貨的時候、相信對於糧穀出荷將而更期了、

要遵從步道車道的區別去走路

交通訓 標語

風一

最近大西門側、可睹及妙齡女郎滿美服裝、燙髮、爪、革履、乘洋車過此、效美不十數年前之弊、故切勿仿之、而不合現代、就國今日幾數十萬女子、亦已覺悟戰爭時況、為更徹底烈、吾輩何可忽之而仿效此、且彼此是以決定東亞十億存亡大戰之秋、處乎現代、實非可許者、況今日繼續美服裝、亦不若着簡素防空服裝、為適宜也、望市民共相努力、

因公赴連 平島副理事長

【新京】平島滿業副理事長於綜合監察本年度就業、十九日午後乘九時三十五分新京列車赴大連、予定廿六歸京、

國都增車 冬季福音

【新京】交通會社、為減輕多日國都市民足勞、特增出四車輛、然而公共汽車之燃用木塊、不若電力為經濟且無息氣之弊、故擬近日再購十五輛、俾免不足也、

官署動員 督勵出荷

【承德】恁達成興出食糧基地之使命、舉國各地皆在總進軍於農作物之增產、略喇沁多族、自本年春期確立增產計畫、由族長參事官立於陣頭親加督勵指導、農民勤於耕耘、並來天惠以致農作物離稍感旱災、然大致成皆豐收、於茲秋收將畢糧穀蒐貨工作即將開始之際、於本月五日、曾召開街村長懇談會、對本年度蒐貨方策詳加指示、並對各村收穫狀況略取、復為期十年度農産物蒐貨徹底達成增產目的計、決於蒐貨開始、由族長參事官弘報股長等、糧穀督勵班科股長關係者及與農等動員組織督促班、赴各村指導督勵、使達成增産目標、

強力米太寶靈片

心身過勞之後、體內疲勞素必見增多、以至全身乏力四肢鈍痛、此時如服米片、可以迅速恢復、而感輕快、

【包裝】10片 20片

武田藥品工業株式會社

[illegible]

李氏 小兒疳藥

當此秋初的時候小兒因飲食失調致發生肚大頸消細瘦、或面黃肌瘦久之成一切疳病本藥專為此病而設、對症服法備有說明、定價每打四圓八角

全國藥房均有經售

奉天市朝日區鼓樓 五段一三號 鴻育堂出品

奉天東亞女子打字學院 招生

隨時報名入學 備有清潔宿舍 附設印書部 專門代打日滿各種文件及謄寫板印刷

奉天市朝日區東亞街三段二五號 （簡章函索）（附郵六分即寄）（驛名南三經路）、電話二-五一〇七番

精解簿記函授所址

新京特別市東三馬路 [illegible]

欣榮堂厚記

總行奉天市大南城門外路西樓

賽湧泉下奶藥

[illegible]

羊癇瘋·癲狂病 五瘋通 露丸

[illegible]

頭痛翠藥 腦新

頭痛!! 宜速服

[illegible]

シンーノ

羊癇瘋

治一個 好一個

育赤散··立時止抽

醫藥本舖 撫順市中和路三丁目

德善堂藥房

代理店 奉天中街天元宏 新京大同路同寶堂

主治

濟康 清血解毒丸 片

服後立能見效 短期除根永不再犯

人生最可怕的就是梅毒病

[illegible]

各埠均有代售藥房

濟康製藥所

天益西藥房

五洲大藥房

市內版

為期達成出荷目標 召全縣警署長會議

瀋陽縣警務科長宋喜清氏、爲期達成作物出荷工業全、而無遺憾計、特於本日（二十一）午前十時、在科長室、召開全縣警察署長會議、屆時除各警察署長全体出席外、縣側並臨者、有宋科長、伊藤科附、藤田經濟股長、串司法股長、滿係安股長等首腦部、准時開會、國民儀禮后相繼由宋科長、伊藤科附、關於出荷工作之推進方針加以適切之訓示及說明、然后開始協議席間對於農產物之出荷施政重點、加以具體之決定、至午后九時許、舉行散事、

果成所負大任 森田警務廳長初度巡視

【瀋陽縣】新任奉天省警務廳長森田貞男氏、自抵任以來、即每日均在處理繁忙政務之中、刻下爲視察管下警政計、決定於本月二十五日午前九時、森田廳長率隨員多名、到瀋陽縣警務科、作抵任后之初度巡視、

慈恩寺將舉辦藥師寶懺道場

本市大南關下頭、特殊寺廟慈恩寺、爲弘佛法、定於本月二十三日、即陰曆九月二十日起至十月初一日止、舉辦藥師寶懺道場、期內虔誠禮誦佛經、並冀各方善士、同來滅法、聞十月初一日晚八時、設放濟孤救饑燄口一壇、超度冥陽、爲信徒祈福、現各界人士多往該寺掛號爲先人設位供養、

交通豫備訓練 市民恪守法規秩序井然

第二日

交通訓練之豫備訓練自二十日起實施展開矣、市內衝頭所見者有警察官吏率同交通協會指導員與義勇奉公隊在各通衝大衢指揮行車行人、遇有違反交通法規或交通道德者、成予以勸告說諭、同一時各公共交通用具如巴斯並電車車站一帶、上下之乘客亦呈一番井然有序之現象焉、

交通警官於街頭指揮情形

徹底達成所負使命 舉開國婦代表大會

國婦奉天省本部爲謀決戰下國婦活動之萬全籌策達成今後使命、特定十一月八日九時三十分於奉大禮七階會議室舉行省下各市縣國婦代表者大會、彼時省開特有竹川本部長、及王奉天市本部長以下各市縣國婦代表員滿系各一名、各支部主事等百餘名出席、首先舉行九月中旬以來展開之飛行機獻納目錄贈呈式、然後協議左列事項

一、康德十年度中半期省本部經過概況報告、
一、現地報告、
一、省本部指示、
一、希望要求省本部事項、

正午休息、再午后爲時局講話、四時閉會、

國婦獻機 募金日期延長

爲向苛烈的南方決戰場、多數輸送飛行機、九月中旬奉天省國婦本部、管下全會員展開呼籲的飛機獻納運動、向決戰之大空捧呈熾烈的赤誠於十月三十日之期日、已收得實爲預定金額的好成績、同本部感激會員之積極的熱意、而以爲備以預定額的獻納、並未能充分表示此航空決戰之銃後的努力、是以特將截止期日延長至十一月末日、以期爲獻納的會員更加努力、爲此省本部十月二十日向省下各市縣支部傳達獻納截止期日延長之旨、

謀整備古物商 敷署檢查台賬

政府當局爲謀勵行經濟統制政策、對凡有之商品販賣業者成予以適當之約束與取締務期凡有交易皆得合乎統制法規而根本杜絕、闇行販賣其中古物商一項以其特殊性至其經營情形頗屬錯雜于保安警察然因其所營業者率係陳舊零亂之貨品、殊非易于管理者且是乃有指定格式之台賬專供彼等使用、既有此舉則一般巧爲掩飾不法交易之辦法成告失效、同時與各警察保安當局爲監督並稽查其記載情況亦不乏檢閱帳之舉例如敷島警察署保安系即于月之十九二十兩日飭令彼等持帳往檢、

徹底杜絕暗行 違反商人相繼檢舉

奉天地方檢查廳當局、爲取締暗行交易順行經濟統制使命並保期最後決戰勝務爲目標、已於八月下旬開始紙張雜貨違犯檢舉、由於該檢查廳當局指示奉天經濟保安科及各警察署並各關係官署有數百名總動員努力以大車店及運輸業爲中心迄今兩月間之結果、被檢舉竟覓百餘件、約價數十萬元之多、其犯罪者、範圍甚廣南至安東、北至濱江、西至熱河、差不多普及全滿各地、刻下正在調查眞相中、其犯罪如何、容訪再誌、

妓女倚門拉客 當局應取締之

【瀋陽】因爲天氣漸涼、市西北市場夜間遊人亦漸稀少而一般賣肉生涯的妓女自然也生意蕭條、但彼等爲了拉攏生意甚見竟有的妓女倚門拉客此不但不雅、亦實有違風紀、故關係者當嚴加取締、

爲未雨綢繆計（省署訓練女職員操縱士）

臨茲決戰、凡由女人手能作之事、吾等亦欲致力的奉天省公署勤務之女部隊、凡九十名、自來月起實施自動車之操縱、此利用同署勤務所前之廣場、以正午之休憩時間及下班後半小時爲訓練時間、於五個月後即可成爲一位運轉手、並擬得分解修理之技術、一旦有事之秋、則以女納還于之立場而繼續活躍、故與該署之薙刀、竹槍術、同屬之女子青年隊之活躍頗堪注目、

謀警政向上 開會詳加研討

瀋陽警察署、爲謀決戰下警政之整備向上計、特於二十日午後一時、在署長室舉行幹部會議、屆時在陳署長、高岡副署長、遠藤警務主任、曾保安主任、王司法主任御堀經濟主任以及日滿系警尉全體等、出席之下、隆重舉開、席間對於當前之庶政、加以詳細之討論、

纖維組合 開理事會議

奉天省纖維品組合、織於日昨二十日午後二時、召集省下各理事長在商工公會二階大會議室開理事長會議屆時全体參加准時開會、首先舉行國民儀禮後組合方面有組合長及臨席者鑑席下對於本會議之題旨在檢討下至四時許舉行散事

勤奉隊入所式

義勇奉公隊、奉天市總隊部、爲謀管下各組織分隊滿系幹部素質向上計、乃於二十日起八日間於長沼奉公隊訓練處舉行第八期滿系幹部訓練日之午前九時由各分隊幹部百餘名參加下隆重展開入所式禮之講演神話、內務訓練、防火教練、待避壕構築、防犯訓練等、爲第一日行事

顯彰軍犬赫赫功績 隆重舉行慰靈祭典

奉天軍用犬協會創立十周年之廿日、同協會於加茂町國民學校、「軍犬金剛那智之碑」之前、會員及同校三年生以上的兒童參列、執行盛大的慰靈祭、終了後、在同校運動場、實演軍犬之訓練、及舉行五十餘頭之市中行進、（照片＝上爲軍犬市中大行進下爲慰靈祭式場）

大陸科學院（上） 我國科學殿堂 集体研究。集体發明

在新京的新闢幹道大同大街的南端。擁有二十五萬平方公尺的面積。蓋著一排排房子。那裏面工作著不少研究人員。正在埋頭研究。該院院長志方益三先生。該院最近又增設了電器研究所。航空研究室。誘導研究室三室。其組織爲綜合式的。每年經費及人才雖也可省不少。然因爲發展的快速。每年經費三百四十萬。連附屬機關則達七百萬元了。低溫研究室是從前滿鐵研究所設計。規模頗大。內分三室。第一室最低溫度則達攝氏零下七十度。第二室能達零下六十五度。均爲用壓縮利用作原料的。第三室則用氣化作原料。最低溫度可達零下四十度。……

該院之目的是開發滿洲資源之科學的發明與以發現。作國家行政上的輔助。日本理化學研究所長大河內正敏博士來滿。歷月餘的協議。正式成立。國道局長直木倫太郎氏爲第一任院長。開始其事業。……以研究建築材料建築構造及保健衛生諸問題。又增設防毒研究室。以作防毒化學之研究。國土資源研究成立。爲土壤及肥料之研究。

日本的雜誌 可人

談起日本的雜誌。一時眞的是教人無從說起。因爲日本的出版界。一向都很旺盛。單以雜誌「即定期刊物」一項而論。其數目之多。幾乎無法統計（這指個人而言）。倘當你走入一家日本較大的書店（如東京「三省堂」之類的書店）單是瀏覽其雜誌部的陳列物。那就足够你化上大半天的時間才可「走馬看花」驚鸞無遺」。倘以「走馬看花」的態度對之那簡直不能觀其十一。這個情形是大家知道的。無庸我細說。

一般地說。日本的雜誌。除了文學及翻譯這兩種之外最値得我們注意的便是「公論」式的雜誌和普通式（或一般性的）雜誌而其銷路也較其他的雜誌爲佳。此外尙有專門（或偏門）的雜誌如專給婦女閱讀的。孩子閱讀的。工人閱讀……的等。

對文學欣賞的興趣。這是人人都有的。尤其是教育普及的日本國家。對文學的愛好更比我們爲甚因此不論「公論」式的雜誌也好。一般性的雜誌也好。小說的刊載是免不了的而且所佔篇幅往往有全雜誌的三分之一或十分之四這麼多。其所以如此者。乃爲了日本國民對於文藝欣賞的旨趣之不同。一則趨於嚴肅的一則趨於消遣的。而「通俗小說」……

……物。仍爲知識階級的。說不上普遍。）因的日本的國民教育。乃爲強迫教育。只要到了入學的年齡。不論貧富非入學不可。因此不識字的人。在日本是沒有的事情正是爲此。所以「通俗讀物」在日本。的確是通俗的。在這個情形之中。所謂「通俗小說」在日本的偏門雜誌中。乃爲必然的流行讀物……

事情正是爲了日本國民對於文藝欣賞的旨趣有着不同的趨向。所以……但依然値得我們崇敬。和讚美的。便是日本純文藝作家對文藝所抱的態度。是嚴肅的……

此外。還値得我們在這裏一談的。便是日本的翻譯界……以求眞實而且澈底的批判。以求進步。

“登陽”與“賽馬”

節序轉秋。橋沾白露。重陽節原是九月裡的大節。……

現代作家綽號 五花八門

「綽號」是酷肖其人」的。」過顯其性」的一種外號。就好像水滸傳中一百零八位英雄好漢。個個都有個綽號。完全酷似其人的。這種不論在什麼階級中大都有這樣有趣的稱呼。尤其是同學間常常以此互以爲樂。文壇上的作家們。也都有以綽號。五花八門甚是炫人耳目。這並不是對他們遊戲。實在也因爲有點「酷肖其人」吧！現在搜羅起來。也可以供人一覽。復可使史料不致散失。

周作人先生「苦茶老人」與「吃茶老者」因周先生有。「且到寒齋吃苦茶」詩句。林語堂「幽默大師」。「曹聚仁「烏鴉頭兒」及打狗教授」。劉復「雜伴」。「新骨董」。沈雁冰「紅眼睛」郭沫若「浪漫詩人」及「上帝之子」。田漢「羅天師」。

菲律賓國號由來

依菲律賓自法草案。獨立菲律賓之國號決定爲「菲律賓共和國」。從來爲世界所熟悉的菲律賓名稱。今日獨立同時。已正式規定爲國號矣。於此。判明菲律賓國號之由來。

菲律賓名稱原非島出自非本來者。一五二一年葡人麥哲倫之發見菲律賓。……一五四三年第二回菲律賓遠征隊長……稱此翠島爲菲律賓。當時西班牙宣言領有菲律賓。但此翠島因距西班牙本國遙遠治安不良。往復所費時日亦甚大。故放棄翠島之說極盛。……由於此翠島菲律賓名稱乃原來。……一九四六年。獨立同時。又規定爲菲律賓共和國。

關於戰宛城 丙

……

重陽舊俗拾趣

「滿城風雨近重陽」。此係黃州大臨詩人之絕句。……

秋聲

秋雨

秋燕 張依仲

秋碪

秋草

秋柳

美·女·貞·操 醫院中偏多花柳病 當兵去不放心老婆

最近美國衆院某議員在衆院軍事委員會席上。討論扶助費增額決案時。曾將美國女性的不貞行爲予以巧妙的暴露。大意謂。「最近以扶助費爲目的而結婚之女性極多。此等女性住所附近之醫院中。住滿患花柳病之女性。但彼等均爲因丈夫從軍戰爭。而獲得扶助費者。」……

尋人

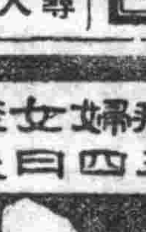

江縣公署……

遺失聲明

至急募集

自動車運轉手一名 有代燃車運轉ノ資格者 奉天市大西門裡 興．盛．銀 行 四、三五五三

緊要聲明

聲明作廢

養鷄用

滿洲獸醫社

腫脹雙消散

胖腫 水腫 氣臌 單腹脹 特效藥

虎骨花蛇露

老福順堂

安坤丸

安坤丸治療婦女經血不調的特效藥
安坤丸服三四日後有可想不到的效驗
經病一大盒即可實病兩大盒見功用

調經 安坤丸 主治

經血不調 久不受孕 滑胎小產 經血不止 二三個月 嘔吐惡心 肝鬱氣滯 飲食減少 頭痛目眩 婦女一切
赤白帶下 腰酸痠疼 經前腹痛 經期不準 經血不見 經多經少 腹悶脹飽 夜睡多夢 血色不正 因寒因氣
肚腹疼痛 四肢無力 經前腹痛 經期錯後 心忙心跳 面黃肌瘦 每遇行經 時常流汁 氣冲血海 所得各症
子宮寒冷 癥瘕痞塊 經後腹痛 每月數次 心口疼痛 午後發燒 卧床不起 四肢疼冷 血崩血漏 皆能治之

不加系引 毫不忌口 服法便利 售價經濟

運移新地址．奉天市大西街上……
安坤丸製造本舖 鶴春藥店

盛京時報
發行所 康德新聞社奉天支社

文教精神益呈華煥

兩校教職員學生恭謹奉迎

御臨國立工業大學及師道大學女子部

於本月十九日拜蒙
皇帝陛下 御臨新京市大經路國民學校及第二國民高等學校、二十日午前復蒙 御臨國立新京工業大學及師道大學女子部、躬承殊恩、感激益增揚國民文教振興之精神、當二十日午前九時、
皇帝陛下 御陸軍軍裝、佩最高勳章、賜金侍衛處長陪乘、熙宮內府大臣、吉岡帝室御用掛等隨員扈從、自 宮內府乘自動車御列啓鑾、經由興運路、朝日通、大同大街、九時二十分、於奉列校門前道路兩側之教職員及學生恭謹奉迎裡 御蒞新京工業大學、當賜長谷川學長先導、御步入 御覽國民道德科之授業、學生之研究成績品、及冶金、應用化學、電氣、機械等實驗室、更 御覽學長等謁見、並垂聽學校之狀況奉奏後乃先後
十時五十分由工大 御發、十一時〇一分 蒞抵師道大學女子部、賜阿部學長覲見並聽取學長奉報該校狀況後 御覽家事科、音樂、休操、裁縫科及國民道德各科授業實況、最後更 御覽防衛訓練戰時女性之敢鬥情況、十二時〇一分由該校 御發還幸
帝宮矣、

御覽工大實況

垂聽學生恭謹說明

邁進化學工業報國

同校學生恭記感激文

感激文　于乾

感激文　吳硯田

感激文　松浦小太郎

感激之謹話　長谷川校長

御覽防衛及授課情形

師道大學女子部學生同深感激

女生楊秀琴感激謹話

馬來四州揮部二州

泰政府發表接收竣事

【盤谷十九日電】泰國政府對於馬來四州及揮部二州編入泰國領土業已接收完畢、乃於十九日午前以特別公報、發表泰國方面在此領地之開始施政、及接收其權益、均已安然竣事矣、

混亂的美國國內戰線

通貨澎漲勞働力不足物價昂騰

人的資源

勞働不足

克服障碍

通貨膨脹

食糧適正

美汽油統制强化

在馬爾馬賀港 日美僑國民交換

行政簡素强化機能

日情報局發表整備要綱

【東京十九日電】政府對於國內体制强化方策、爲圖行政運營之決戰化將中央各廳業務徹底的移讓於地方廳、同時更圖地方行政之簡素敏活、將地方行政協議會之機能加以强化、定爲根本方針、十八日於第四回地方行政協議會長會議上、提示政府的原案、遂行無隔意的意見交換、其意見已完全一致、於十九日之定例閣議將地方行政機構之整備强化措置要綱加以附議、由安藤內相詳細說明之後將此決定、午後五時由情報局將其內容發表、依地方行政機構整備强化之方針中央各廳之事務徹底的向地方廳移讓、中央官廳對地方廳之行政任其企圖及指導、其具体的措置爲使强國者爲將關係之道州制創設不再施行、對地方官衙長之指示、故正從來之對當該所管大臣申請指示請求之必要將決斷的直接指示權附與會長知事、對地方行政協議會長附加各大臣之輔佐官的機能、同時更新設一名地方參事官之外地方副參事官之制度增設勅任官若干名再將中央官廳之職權移讓、將縮減之人員使之轉向地

情報局發表（十月十九日）

地方行政機構之整備强化措置要綱

一、方針

二、措置

中薗中將等壯烈戰死

樹赫赫偉功英名永垂千古

【東京十九日電】昭和十七年六月以來爲第一線航空兵團長、指揮在華陸軍航空部隊、完對行諸特壓下之在華美空軍之蠢動、破碎思空襲日本本土之敵野望樹立赫赫戰功之中薗盛孝中將、不料九月上旬在華南方面指揮航空作戰中、於機上壯烈戰死、此旨已於十九日由陸軍省發表、又同乘中之兵團參謀宮澤太郎中佐、高田增實少佐亦與中薗中將一同戰死

陸軍省發表（十月十九日十六時）
航空兵團長陸軍中將中薗盛孝氏、於華南方面指揮航空作戰中、不料九月上旬在機上戰死、（中薗中將略歷）鹿兒島縣川邊郡川邊町古殿二一〇六生人大正十一年陸大畢業、同十二年任參謀本部付昭和十年任陸大教官同年海大教官、更經航空部隊長至同十三年任第一線陸軍航空部隊長、同十五年任水戶陸軍飛行學校長、同十六年任陸軍航空技術學校長昇陸軍中將、同十七年爲第一線陸軍兵團長（宮澤中佐略歷）靜岡市安東二ノ二八生人、昭和三年爲明野陸軍飛行學校教官、同十五年陸大畢業、同十六年任陸軍航空部隊參謀、同十七年第一線爲航空兵團參謀、陸軍中佐（高田少佐略歷）熊大縣上益城郡甲佐町大字方町六三一生身昭和九年任工兵少尉、同十三年任關東軍司令部付、同十六年陸大畢業、同十七年任第一線航空部隊參謀陸軍少佐、

屢覆敵軍武勳彪炳

武部長官一行訪問東條首相

英機襲擊柏林

爆擊在美英空軍基地之日本陸軍軍機（陸軍省檢閱乾）

社說

防空壕要徹底適用

在超非常時決戰現階段下。敵反攻企圖日益緊張積極化。且以空中格鬥。即大空的攻防戰爲決定最後勝負的關鍵。這是世所公認。人人週知的趨勢。所以對島擴國民航空熱意。促進飛機增產。強調空軍諸施策。由原集製造飛行機的各種資材。至育成飛行士的精良技術。以及羣策防空的鐵石完璧。各國皆苦心經營。努力講求萬全之策。尤其我國。以日滿不可分的緊密關係。實爲大東亞戰爭遂行上的戰力培養地。亦即兵站基地。也可說是增強戰爭戰力的資源地。其所負之重大使命。與所據的重要立場。實與日本本土。無稍差異。雖自大戰勃發以來。頑敵美英飛機的殘虐空襲。尚無一次敢侵入我國領空。臨於吾人頭上。但對此最要之資源重地。補給基據。必將伺隙以逞。加以相當有力之轟炸。剽於擾亂破壞我方。乃戰略上之必要手段。爲理勢所不能免。特其來襲之時間地點。轟爆之目標。未可預卜。但早晚必來。是無疑義的傾向。以此之故。我國民需成天衣無縫的防空体制。軍防空体已驚著令湯。固不待言。即民防空体亦應有嚴備強化。使敵機雖來。亦無可大施損害的餘地。在積極方面。練成人人有對空實戰的能力。相機善處。隨時擊落敵機。使無肆爆之隙。或不得逞逃。在消極方面。雖當空襲之際。依然各執其事。不露恐慌錯亂。即遇彈落於眼前。亦有善處的能力。使不發生損害。或損害亦止於最小限度。此等訓練。基於防空生活化。全國各地。早已構成民防空網。一切施設。完全整備。茲更由關係機關與協和會協力指導下。使各都市官廳民戶皆利用庭除隙地。挖掘防空壕。即高官大吏。亦皆率先垂範。親執鍬鎬。挺身作業。因地制宜。作成相當之待避處所。民衆亦有深切之体認與覺悟。闔家動員。努力挖掘。舉目都市。已家家有此準備。誠可謂民防空体一大建設。確足安心。但詳細觀察。其講求徹底。適切實用。及能利用地下室。或壕上加以掩蓋。並另外仍掘不施掩蓋壕。以策萬全者。固不乏人。而敷衍形式。虛設三窟。以免察驗之指摘。僅在庭前草草掘成不合理適用之小小坑坎者。亦顧不在少數。實屬遺憾。須於此未結凍期間內。改善完成。若待結凍以後。有事倍功半之憾矣。最要由班組長等。對於組各戶。確切講明此簡易防空壕之方式尺度。容三五人之輸備。深淺長寬若干。容十餘人之輸備深淺長寬若干。等而上之。可以類推。如官方指示之旨。不容稍忽。庶不致有敷衍塞責不合實用之弊。在我市民大衆。須知此等措施。首爲確保身家之安全而然。非爲人作嫁衣比。凡有未善者。亟宜改善。其勝組各家。亦宜協力互助爲要。

ツルホルム 强力芳露母 自液
人体及一般殺菌消毒劑
奉天 株式會社鶴原製藥

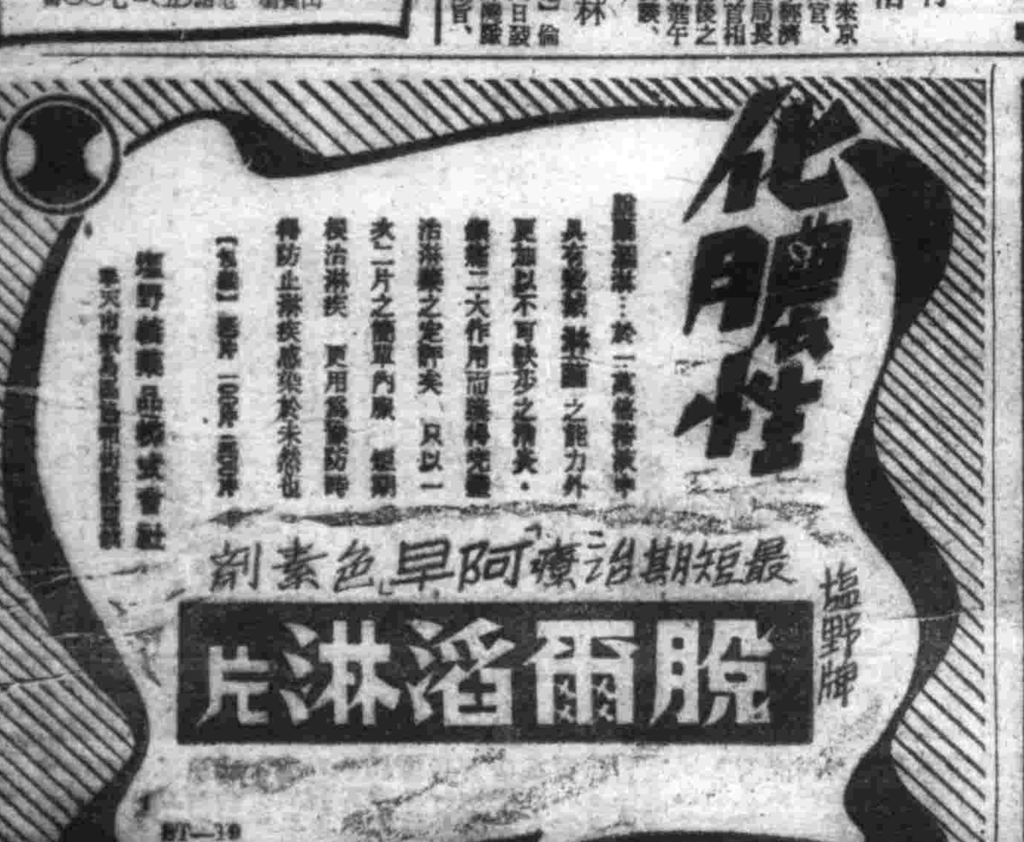

協助國府政經强化 華中敵產繼續移管

中國代表與民衆對此感謝殊深

【上海九日電】帝國政府已於二月八日發表聲明對於在華新敵產移管於國民政府以來逐次於華北中南及武漢地區、分别實施移管以資國府治力强化並中國經濟文化之振興也、然最近更將在華中全敵產中企業關係二十一件、文化關係三十一件、合計五十二件之讓與已準備完了、二十日午後三時於阿斯達惹斯（アスタハウス）舉行移管式、於該移管式席上對於日本側代表田尻公使（代理岡崎上海大使館事務所總務部長）之致辭、中國側代表張素民氏陳述謝辭、式後、現地陸海軍並大使館關係官及移管新敵產管理人等出席之下執行軍管理人之解任式、且於華中已於三月二十日已執行企業關係二十六件、文化關係八十四件之移管、此次之移管爲第二回、企業、文化關係均含有在華英美敵產中相當重要之物也、

第二回

即應戰局推移 擧開地區商工協會

【東安】即應苛烈深刻化之戰局推移、講商工業發體制之確立並謀中小商工業者之再編成與輔導之徹底、協和會東安省本部、定於廿四日午前九時半、於市內官吏會館舉開省商工協議會、以期戰時統制經濟施策之强化、

裝蹄競技會 成績極優秀

【吉林】吉林省公署、滿拓、地方事務所、吉林鐵路局道共同主辦之第二回裝蹄競技會十六日午前九時起在吉林省立裝蹄士養成所執行、以大石頭訓練所井口平吉綜合得點九三三之好成績、獲得馬政局長賞、至三等之成績如次、

一等 大石頭訓練所 井口 平吉（一八）

二等一席 滿鐵河灣子訓練所 前川 照雄（一八）

二席 大日向村開拓團 伊藤梁沙五郎（四六）

三等一席 滿鐵小姑家訓練所 四川和喜夫（一六）

二席 沙河橋開拓團 中川 義稿（二四）

一掃造船業技能不足

勞興會利用土建業冬閑期間 將北滿浮游働力向南滿配置

【新京】利用土建業之冬季休閑期間、將北滿地方之冬季殘存之技能勞働者大量向南滿造船業送出活用於戰力增產之計畫、十八日於滿洲勞務興國會席上、經關係者最後協議結果決定結成及其他一切手續、故近於會員之準備訓練後、自十二月一日開始、迄明年四月、於五個月間從事造船增產、然技能勞働者之利用冬季休閑期間之集團的派遣、此乃最初之試行、勞務興國會且爲又謀於該期間、將北滿地方之季節的困難解決、勞働力就中技能者之向南滿轉化配置、近行考究中、此所示之新方向頗備注目、

州內人絹配給組合 近將向滿人配人絹

【大連】關東州人絹配給實業組合近已決將人絹布二萬四千八百匹、自二十日至月末、一齊配與州內滿人、並大連及旅順市內居住、則往各指定販賣店領購、其外金州普蘭店貔子窩管內居住者則經居住地區各區會領購、從來配給數少、配給品難免流入密賣地步、然今后每年必配給四五回、故勿須搜索購買也、再配給票內明記購入地點、故應謹明爲要、

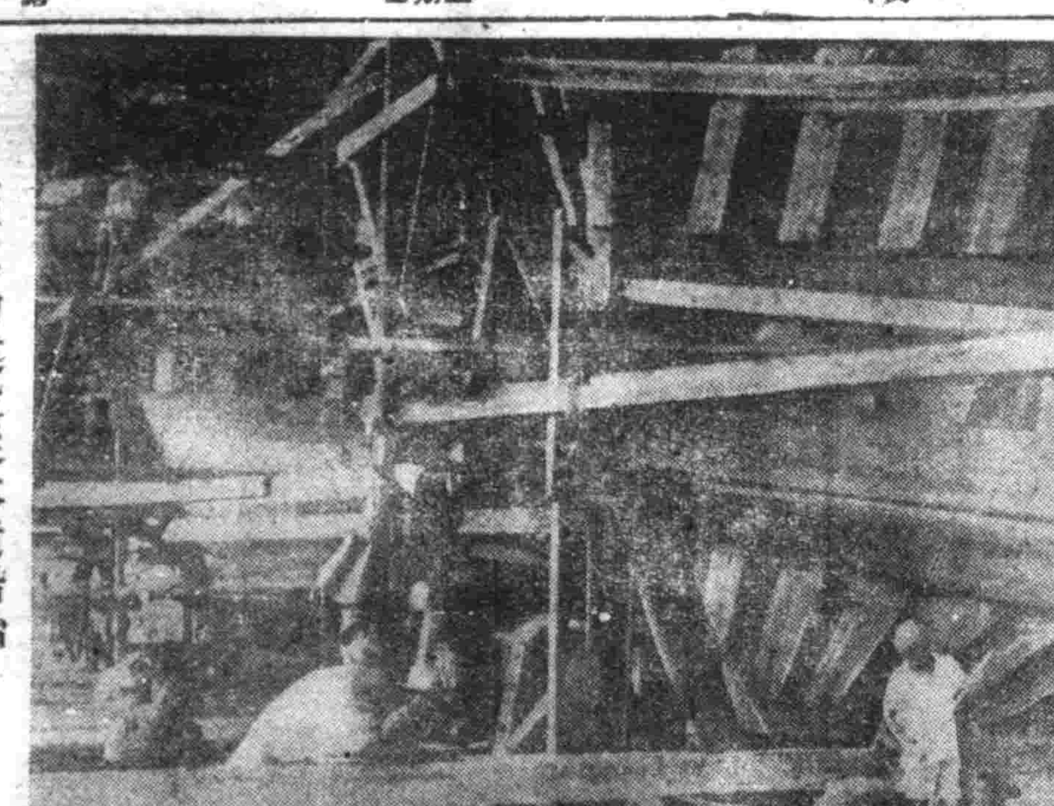

新生菲島的建設從木造船始

菲島是一千七千有餘的小島子和大島子所組成的群島、所以島內物資的交流、全仗着船、幸而菲島在南方圈裏、得到最豐富的木材資源的恩惠利用這些木材、造成百五十噸級的木造船運木、補足交通上有力的利器、

這個造船所、就是曾經東條首相訪問菲島時親察過的馬尼剌〇〇造船所、原住民的造船木匠、不斷在揮振斧子砍木材、展斯菲島的建設是先從木造船始呢！

不久這些木造船、就要出高昂的歌聲、運行各各島子、一柯！棉花和麻阿！必定給菲島自給圈一個大貢獻、

（寫眞＝製造木造船的菲〇〇造船場）

華北鐵道的現況【三】

小野特派員

華北的汽車

在鐵道密度顯著低少的華北蒙疆地域、爲其補助或代行的機關、便是汽車、這以重要的腳色、登場而來、古來以陸運爲主的華北、像河北省、已成爲北方文化交通的中心、鐵道也成爲中國唯一的延長處、然而每面積一百平方公里、不過有二公里弱的鐵路、無論如何、不過祇是英領印度的程度而已、在這種狀態下、不能顯現下的急務、乃屬當務之急、所以比較不太需要資金、而且建設在短時日裡可能遂行的道路、成爲當前的問題、當國民政府也著眼此點、以軍事上的必要、和脫離外國勢力謀一元的交通活路、建設汽車道路、當中國事變以前、幾乎形成了系統的道路網、華北可通汽車的道路約達二萬四千公里、以二千輛的汽車、運行約達一萬公里、尤其是山東省、很顯著的發達、完成將近一萬公里的道路網、然而在事變以後、這些汽車、悉爲中國軍所徵發或禁毀、道路方面、也爲了阻止日軍進攻、幾乎都破壞得體無完膚、等於運輸停止、

先是、日本側在昭和十年六月、由滿鐵開始運營山海關建昌營間一〇八公里的路子、逐次經營冀東地區和蒙疆的一部、伸張着路線、當時道路不完備並有其他的障礙、以致民間業者、大爲反對、有時、還遭受胡匪襲擊、這種無的砲兵、但可謂苦心慘憺之至了、

而運營總團、隨同日軍進攻、漸次擴大、以滿鐵的資本和人、在昭和十一年四月組設立、華北汽車公司、銳意努力於路線之復舊與伸張、而由於華北交通會社創設、該公司事業、完全包括無餘、

試看華北交通創設以後的汽車路線的進展狀況、當時不過五十餘公里的路線、一個年以後、就突破了一萬公里、兩個年後的昭和十六年五月運行路線、超越一百九十、那總延長達到了一萬三千二百三十六公里、是怎樣的活躍呢？很容易察知了吧、

汽車近年於世界各國、都必要、其總動員的發展、以美國爲首、德國、蘇聯、英國等汽車的發展、尤其第二歐洲戰爭、德國的電擊作戰乃知汽車路之完備、能夠果盡重要的任務、歐美各國、因爲汽車的發展、和鐵路發生了競爭、調整於兩者之間、成爲非常麻煩的問題、在此點上、華北交通、也和滿洲的滿鐵相同、企圖汽車和鐵路、一貫的運營、有機的發揮各項機能、從華北現狀來說第一爲確保治安、第二爲促進辟地物資上市、對處這種重要課題、汽車的輸送、以人爲主、毋寧以物爲主、保持旅客、貨物的比率、同時一面謀汽車的伸張、逐年飛躍的增進、因此在進行方針、以建設汽車路網爲第一義、同時培養輸送力、安定民心效果顯著、的任務尤其重大、在「建設樂土由道路始」的標語下、隨同建設道路網、汽車進行範圍、也告伸張、然而、反面上、以華北的異性、在於燃料、部分品等高昂、車輛難得等一方在道路不良、水災、或胡匪危險等多數惡條件下、擔荷大陸交通重要一翼、以完成汽車網爲目標鈴無已呵、

謀決戰下林業振興 林野經營大綱近已得成案

【新京】林野亦謀保護育成並森林造成之積極化、故政府爲曾某於全國造林事業振興方策要綱制定林野法公布據該法第二條、爲經營林野對興農部大臣編成之林野經營大綱策、爲諮問機關之林野審議會創設案、已於關係當局間、進行諸準備、近已得成案、近經正式手續官制及其他將見決定本審議會之目的乃於國務總理大臣之監督下、對於林野經營上之根本策林野經營大綱策遂行審議、且對於林政上之重要事項、興農部大臣之諮問予定會長、興農部大臣、副會長、興農部次長、其他興農部外局、協和會職員、國土防衛關係者、林野關係學識經濟等官民二十餘名委員、各任命或委囑、

天津棉委會 舉行成立式

【天津】華北棉產改進會天津支部、自合併天津地區棉由經濟局辦理、棉業委員會（管轄冀東津海渤海三道）及冀華北棉產改進會天津指導區辦事處以來、運營日漸擴於軌道、遂支部頃定於十九日舉行成立式、

中國訪滿記者團 抵京後歷訪各方致禮辭

【新京】觀察決戰下鎮護北邊、亦爲大東亞食糧基地之滿洲國實情固不動體制、及應進狀況之中國新聞記者訪滿視察團一行七名網團長關升邦氏引率、十九日已乘午外零時三十五分着列車來京、下榻第一旅館中、午後至國務院弘報處表敬、次更歷訪滿映後光部中國大使館、致來滿禮、午後六時半臨中央飯店李外交部大臣之招宴、

強化戰時經濟 新設經濟局

【徐州】蘇淮特區行政公署爲强化戰時經濟建設、乃撤銷蘇淮物資管理局、改設經濟局、將蘇淮經濟統制審議委員會事務局、及蘇淮食糧採辦處所經營事務、完全歸

商工公會諸端就緒 正式舉行事務接交

【新京】商工公會之設立手續、於十八日招開設立委員會、一切完備、會長、副會長、理事長亦於同日任命、設立委員長院經濟部大臣、於十九日午後二時、在商工公會廳合會、與歸會長會見行事務接交、十九日會長選任理事、向政府推荐、於二十日正式任命、二十一日設立登記、至中央會發會式預定下月二十日舉行、

德經濟使節團 由連飛津視察各地

【大連】汪達特使國經濟使節團長、訪問大連各工場、並各機關後、十九日由大連發周水子飛赴天津、又該團長預定以六週間觀察天津、北京上海、南京之中國各地、後赴日本內地、

經部人事異動發令

【新京】經濟部金融科長內藤敏夫氏將與駐日大使館參事官共同轉出、因此人事異動以十日發令如左

經濟部金融科長 內藤 敏夫

任大使館參事官敘高任一等

命日本大使館勤務

總務廳參事官 清島 商三

任經濟部理事官命敘高任二等

命經濟部金融科長

（元大藏省事務官） 原 純夫

任總務廳參事官敘高任二等

命企畫處勤務

爲蒐集資材 久米氏將來鞍

【鞍山】日本文學報國會事務局長久米正雄氏、担當昭和製鋼所社史執筆、爲蒐集資材與深田久彌氏同道、廿三日來鞍、預定滯在約一個月間

電業亟圖整備社務 從事員配置有變更

【新京十九日電】電業爲圖社業之整備營業化、實施廣範圍的業務調整、今次業務調整、並不是職制的改革、是對施行業務的內容、加以檢討、停止不急業務、而使重點業務、加以强化、以此爲主要目標、應業務內容之緩急、對從業員配置、加以變更、同時、對各業務担當者、在必要上、減少至最少限度、由此將浮多的從業員加以再訓練、使之轉重點業務、現在大體有從業員之二成程度、促事重點業務之模樣、事務能率重點業務之重點化之中、特值注目者、爲現在以一個月爲單位之決算、諸統計、報告書、檢針料金集金等之業務變更爲二個月之單位、以圖業務之簡素、又關於現業關係、除將小規模的修理補修等小工事、移行於各地區之電氣工事會社外、對三十餘之業務、行以簡素化、至於實施期、在可能範圍內、立刻實行、預定至明年一月、業務調整、一切完了、

謀內地拓民文化向上 勃利開拓女塾行入塾式

【東安二十日電】東滿總省勃利縣立勸農模範場內設立準備中之縣立開拓女塾、將由二十五日午前九時起、舉行開塾式、該塾塾長由熊井竹代女擔當、第一期入塾者共三十名、

建設鏡

徹底滲透戰門配置

於苛烈的決戰東條首相發出的「取一億戰門配置」的大號令滲透在盟邦一億國民的心中而一新全國民對於戰爭完遂必勝之決意而爲對敵美英與以最後的打擊人員、物資兩面的總力體制之確立實是緊要的要務、因日本決實施大批婦女動員、在可能範圍內、使婦女進入全職場、目下正是全女性以職力增强之一翼、矜於輸送之時、自然向公敵美英打倒邁進的滿洲國女性也更鞏固了生死存亡之誓、而與盟邦女性站在同一步驟上、遂行共同的義務、但爲使我國女性出入生產部門、先決的條件、就是社會環境的打破、對此非先加以考慮不可、最近下層婦女的對生產面的進入已甚顯著、但中層以上的都市有閑階級婦女、爲數極多、因此喊出了『女性呵進入職場吧』的口號而關於我國女性的勤勞觀尤有檢討的必要、分別觀之第一是由於所謂女、性發揮的消極觀念、釀成女子的勤勞卑鄙思想（如一般社會的勤勞卑鄙思想）、第二是女子勞力的被輕視、釀成男子勞力過剩的現象、在我國、由勞働的分野觀之、過去并未感到女子勞力的必要還有一個原因就是我國女子進入的輕工業的發展較遲、因此女性勞力大半被忽略了但現在國力和建國同時遂行了甚大的進展而對於迄大的戰時產業、更顯注了極端的努力、雖在最短期間內使我國一躍而爲近代工業地於是很多的農業地帶如一般土木等的勞動者、都被吸收在新勃興的近代產業部門中、過剩勞力反宣告不足了在此種情勢下、自然不容女子因守近代產業勞働以前的古觀念、尤其是都市中有閑婦女的勞力難以是更不可忽視的、最近在言於勞力不足的農村、已見有婦女的進入、目下非常緊、總之農村勤勞的近代必要、閑婦女的活用、並可省却了不少集中於都市的地方勞働力、而收得女子勞力的確保及過村勞力的流入阻止的双方面成果目下的情勢早非未承認女子勞力必要的昔日可比在以女子努力的必要性認明、卻當的期待着所以女子的大批進入、非只打破勞動力不足的國家的要求、同時更切求對於婦女的職業補導的各關係指導機關的積極的指導

八面城徵兵署 壯丁檢查開始

【昌圖】本縣適齡壯丁檢查經徵兵官規定兩個徵兵署、卽昌圖縣徵兵署、與八面城徵兵署是也、今昌圖署方面國兵檢查事務、經過二十四日之長期間、圓滿閉幕、徵兵官一行乃於月之十二日轉赴八面城徵兵署、聞開始檢查壯丁日期、爲十月十四日、預定相當日時方能竣事

奉市八月中 生計費指數

【奉天】奉天市公署調查八月中之奉天市生計費指數三三六（二四%比前月示三二、五七%之昂騰、其主因係蔬菜類之昂騰、因之雜貨類費、飲食品費與其他之昂騰、又新京、哈爾濱三大都市之生計費指數與奉天市之對費指數、新京三一三〇五、四三、一九、哈爾濱三〇三、五七、五〇、六七%均比奉天市居低位、

市舉開公債 消化懇談會

第二回報國短期公債之攤額二千萬圓中奉天省分攤額六百四十萬圓奉天市分攤額者已決定爲三百五十八萬圓、奉天市國民儲蓄實踐委員會、爲求市長有力者消化、十五日（星期一）於大樂部、十六日（滿系）於奉天省長、皆電影院、於王奉天市長、由副市長以外關係、市內有力者七百餘名出席之下舉開公債消化懇談會、

北京聯壁婚 禮隆重舉行

【北京】京市第六屆市民聯壁婚禮、十月五日午后三時、在中南海懷仁堂盛大舉行、五七對新郎新娘、在其新人家屬及親友約三千餘人樂隆雅奏中、由劉市長宣告結婚禮儀、卽爲申證

大東亞簡訊

奉天郵政管理局 指定防諜强調日

奉天郵政管理局爲適及決戰體制下、檢修之職場、更要強調防諜之心務員、亦即是護國奉公之勇士、故務於防守及防諜、務期完璧化、而達成國民負公吏之使命計、特於每月八日、十八、廿八之三個日、指定防諜强調日、利用此日、徹底實施、及與局內、內外之警戒、周到、絕無遺憾、並且令全體局員、對於防諜之一項、徹底認識、更由該局責任者、加以嚴重之指示及檢討、而順管下之一齊取締、確立防諜、必勝必成、

華中各地棉 將開始收買

【南京】華中各地棉花、……

對奉天省內小包工業者各位通告

一、關於土木建築工程一應契約金額一萬圓未滿之包工或受委託業或關於修補改良等、領生、暖房之工程一應之契約金額三千圓以內之工程包辦或受委託業者（依土木建築業統制法第三條之規定經交通部大臣許可之土木建築業者除外）業於康德十年十月一日公佈交依奉天省令第二十一號小工事業取締規則（參照康德十年九月二十九日附奉天省公報第五十八號所載）第三條之規定須要奉天省長之許可

二、右該當業者（以下謂小工事業者）直受奉天省長之許可如有營業未經許可之小工程業者時按該規則第二十一條之規定處以三百圓以下之罰金務希注意

三、對奉天省長提出之書類於小工事業者未結成組合前須經由本支部提出之希諒察

四、關於奉天省長之許可手續左記支部、出張所辦理之如有不明之處可詢問是荷

記

奉天支部	奉天市大和區江ノ島町二〇	電二一三三八七
陵山支部	陵山市南四條通一ノ一	電二六三五
撫順支部	撫順市中央大街二一	電二五三九
營口出張所	營口市大和區入船街三ノ三	電六九二八
本溪湖出張所	本溪湖市協和區敷島町二	電六七八
遼陽駐在所	遼陽市瑞穗區陵馬町二三	電八五八

五、前號之手續必要書類之用紙前記之支部或出張所等處備有之希利用是荷

六、許可申請十月二十五日開始受理

康德十年十月十九日

滿洲土木建築公會 奉天支部

日滿人適用旅館 親切、清潔、便利

東亞大旅社

大連市 敷島町二番地 電話㈡五六八四番

双龍 化積膏 三特 腎製丸 虎骨 熊油膏

筋骨疼痛 胃腹疼痛 婦女血崩 四肢麻木 五積六聚 經血不調 腰腿背痛 多年風濕 每張價目

奉天市鐘樓南 德潤堂藥局發行

婦科聖藥 福康育

藥不在多●有效則靈●價勿貪賤●好病爲功

福康育製造本舖 奉天市小北城門外西頭電車路道北 國瑞藥房（電話㈣二〇四二）

奉天中街 中法大藥房 長電話㈣二八五九番

奉天中街 天益堂 長電話㈣二九九七番

奉天中街 天益西藥房 長電話㈣二九九七番

奉天皇姑屯 同茂生　奉天小東街 志仁堂　新京大馬路 義和謙　新京大和通 義和謙　新京大馬路 義和藥房　安東六道口 瑞祥泰　安東三道橋 裕慶永　吉林河南街 民生藥房　濱江正陽街 天育堂　齊々哈爾 萬育堂　齊々哈爾 德泰盛藥店　西安 積盛壽　西安 同仁堂　錦州東關 正記藥店　海城 育泰和　佳木斯 全石書畫舫　鞍山鉄西 紀五藥房　鞍山鉄西 宗盛興藥店　昌圖署西街 興濟藥房　昌圖西街 慎記藥房　通遼南大街 仁和長　綏中 天生堂　開原 保康藥房　開原站 元慶長

遼陽 東西崇盛東　四平市 社會大藥房　四平市 德慶亨　四平市 裕發和藥房　鐵嶺 義和堂西柜　瓦房店 長生堂　公主嶺 泰和春藥房　公主嶺 積盛益　公主嶺 和發禎　梅河口 萬和堂　山城鎮 志泰厚　山城鎮 萬和堂　東豊 積盛隆　通化 永成慶　蘇家屯 天德昶　八面城 德慶同　東寧 同和昌藥房　白城子 欲生堂　白城子 和發長　兆南 德慶仁　新民 和發同　新民 同育堂　新民 和泰昇　盤山 天益堂

盤山 益合堂　彰武 和發裕　北票 仁和堂　北票 同春堂　義縣 桂馥祥　義縣清河門 太成瑞　朝陽縣 永生藥房　錦西 仁術堂　黑山 同生大藥房　興城 同壽堂藥局　大虎山 濟康藥房　溝幫子 天裕藥店　綏中 慶義堂　泰康站 和順祥　三江口 大興恒藥局　新立屯 濟寰藥房　昂々溪 永生德　鄭家屯 德慶會　鄭家屯 廣生堂　撫順城內 德林堂　泰來 同和興　海龍 永順長　九台 積昇和藥房　卡倫 福興藥房

適應症

●經血不調●赤白帶下●腰腿疫痛●子宮寒冷●久不受孕●肚腹疼痛●月經停閉●經期不準●趕前錯後●淋漓不止●數月不見●一月數次●每逢行經●臥床不起●經多經少●心忙心跳●惡心嘔吐●腹內脹痛●膨悶脹飽●肝疾氣滯●面黃肌瘦●午後發燒●頭暈目眩●時冷時熱●寒塊氣塊●積聚病塊●血崩血漏●氣虛氣弱●惡夢斜顛●時常作瀉●血色不正●氣沖血海●滑胎小產●虛癆病●因氣因血●因寒因暑●所得諸症●皆奏奇效

▲定價▼ 大盒二十粒入 國幣十二元六角 小盒十粒入 國幣七元二角 外埠函購另加郵費四角 全國市縣旗內中西各大藥房均有代售

服遍各藥◎全無功效◎不必灰心

速服此藥◎藥到病除◎立消苦惱

濟生調經丸

獨樹一幟

功效卓著

治愈婦科諸病不足爲奇 在愈後定能生子

濟生調經丸輕病服一盒重病服兩盒有即愈之特殊功能用量少而功效宏大之奇驗不間年久得立時迅速之效比

專治婦女 赤白帶下 月經不準 趕前錯後 一月數次 淋漓不斷 月經不止 紫黑成塊 月經淡紅 數月不見 經閉不通

午後發燒 周身冷熱 經前腹痛 經後腹痛 行經腰痛 子宮寒冷 久不受孕 腎虧小產 血崩血漏 虛癆病 心忙心跳

夜多怪夢 臥睡不安 頭痛目眩 飲食不思 面黃肌瘦 血熱血寒 胎前產後 由氣由寒 兩脅各病 不問新久 需服各藥

時輕時重 經婦不愈 速服此藥 立奏奇效 藥到病除 輕病一盒 重病兩盒 服後定生子 愈病服此 畢生百驗

藥價（一大盒二十付五元九角 小盒十二付三元九角）

外埠代理欲邀函購 款到立郵寄藥不加郵費

全滿市縣旗各大藥店均有代售如貴處無有代售者請將款直接寄至本店兒款卽寄決無遲悞 國外及上海北京天津各地亦能依照前法郵寄

本店：奉天城內西華門路北樓房 支店：奉天北市場營濟泉東邸樓房

製造總發賣 濟生製藥所

代理店 新京大馬路 義和謙本店　新京丸和通 義和謙支店　吉林河南街 義和大藥房　新京大馬路 義和堂支店　新京三笠町 天和藥店　鞍山五通街 天和育藥房

代理店 奉天中街 中西藥房　奉天小河沿 新民生藥房　吉林河南街 瑞祥泰　安東大道口 萬益堂　安東六道溝 萬育堂　……

文教振興人材蔚起

十年教學陶冶發揚建國精神 (下)

△中等學校

原有之中等學校、主要屬於文理科系統、其能施行實業教育者甚少、康德四年樹立新學制、與初等教育同、以完成的教育爲前提、廢止初級高級兩階段制、男校改稱國民高等學校、女校改稱國民高等學校修業年限男子爲四年制、女子爲三年或四年制、中等教育累年比較大抵如左(至康德八年)

	學校數	學級數	教職員數	學生數
大同元年	三八〇	不詳	三、四二六	四七、三三一
〃二年	二六三	〃	二、〇五七	三三、六二一
康德元年	三四六	〃	二、八四一	四〇、七七七
〃二年	二一五	九四二	一、四六七	三四、六五六
〃三年	二三〇	八七九	二、一一三	三五、九八八
〃四年	二三一	一、一三四	二、六二八	四七、〇〇四
〃五年	二一八	一、〇六九	二、六〇四	四八、三二五
〃六年	二四三	一、一六六	二、八三一	五五、三二一
〃七年	二六七	一、二六九	三、四三三	六三、四二六
〃八年	二八二	一、四八六	三、九一〇	七三、四八〇

職業教育

我國職業教育向即不振、近因產業發達、大有多數造成其有職業知識技能之人材之必要、是以新學制、以陶成思想堅實、技術之職業從事者爲目的、制定得以設立修業年限爲二年三年之各種職業學校之制度、康德八年度農工商及女子職業學校數及學生數如次

農業科
學校數三〇(內公立二八、私立二)學生數三、一八六名(內公立二、七五一、私立四三九)

工業科
學校數六(內公立四、私立二)學生數一、三八六名(內公七六二名、私立六二四名)

商業科
學校數九(公七、私二)學生數二、一〇二名(公一、二四〇、私八六二)

女子職業學校
學校數一八(公一四、私四)學生數一、五八六(公一、二一九、私三六七)

合計
學校數六三(公五三、私一〇)學生數一、七一九、六五二名(公一、四四八、一八三名、私二七一、四六九名)

高等教育

高等教育、以使之修得國民精神、學習國家必要之高等學術之理論及實際、養成國家樞要人材爲目的、類而別之、可分大學及準此之特別教育施設二種、大學之入學資格、爲國民高等學校或女子國民高等學校卒業者、或有同等學力者、修業年限爲三年或五年、高等教育累年比較表如次、

	學校數	教職員數	學生數
大同元年	三	三五	一七一
〃二年	三	三五	一三〇
康德元年	五	九五	五四四
〃二年	九	二四八	一、二〇三
〃三年	一〇	二五八	一、八四二
〃四年	一〇	二六四	二、二四〇
〃五年	一二	八六二	二、九二七
〃六年	一四	五九六	四、三七二
〃七年	一八	六九三	四、八一九
〃八年	一八	五六五	六、一七六
〃九年	二〇	八一四	七、〇〇七

大學

大學於施行新學制同時、與初等中等教育相同、改編原有施設、當時之高等農業學校、新京醫學校及哈爾濱高等工業學校三國立學校、均改爲大學、康德六年一月新京法政大學及國立大學新京工礦技術院、同奉天工礦技術院誕生、以爲法制經濟之最高學府、四月哈爾濱學院哈爾濱醫大成立、七年度、上述新京奉天工礦技術院、改爲工業大學、新設新京畜產獸醫大學、哈爾濱農大、佳木斯醫大、與此同時設盛京醫科大學於奉天、準於大學之特別施設、記有龍井開拓醫學院、哈爾濱開拓醫學院、齊齊哈爾醫學院、奉天醫師養成所及私立北滿學院、奉天商科學院、

師道教育

一國文教之盛衰、端繫直接擔當指導教化之教師素質如何、故新學制特別側重人師培養之方針、對于提高教師資質、特別注意師道教育累年比較表如左、

	師道學校 學校數	學生數	師道大學 學校數	學生數
康德五年	一五	三、九〇一	一	四八八
〃六年	一五	五、四三四	一	五一〇
七年	一六	三、〇六七	一	五三六
八年	一八	九、八八八	一	四六〇
九年	二〇	七、七三六	一	四六五

師道學校

設置主體、當初如省或新京特別市、康德六年七月、改爲國立、蓋以教師養成與國師道學、因地方財之裕絀、聲經難易不均、又以師道教育含有國家的性格故也、

師道大學

師道大學係作養成堪任文理科、音樂、體育、圖畫、手工、書道、家事裁縫手藝諸科目之中等教師之師道教育機關、男子部置於吉林、女子部設在新京、男子部分九班、女子部分四班、修業年限均爲三年、此外尚有中央師道訓練所及師道學校訓練所、亦爲中等初等女教師養成機關乃教師之再教育機關、

ジュピター タイプ 協和商事株式會社

帝駕御臨惶恐感激

二高學生代表恭記感激文

【新京】今特蒙皇帝陛下御臨之新京特別市立第二國民高等學校、全校師生、無不惶恐感激、謹由第一年學生程遠第代表全校學生、恭記感激文如左、

茲此金風颯人、玉露橫秋、西關團團、東離桂香之佳節、皇帝陛下於月之十九日、御臨我校、我等師生、恭謹奉迎之下、實不勝銘感、帝德關乎教育之殊恩也、回憶我國建國、於茲十有餘歲、仰賴天照大神之神庥、天皇陛下之保佑、及我皇帝陛下之帝德、邦基益固、邦運亨通、百政俱舉、烝烝日躋於隆治、此誠我四千三百萬國民得享王道樂土之樂、沐帝恩於浩蕩也、惟際此世界動亂、風雲緊急、西歐之戰正酣、東亞興戰日趨激烈之期、實乃世界秩序轉變之秋機、皇帝陛下、瀕勝時局艱苦之時、已呈我國民、一德一心、共同防衛、死生存亡、斷弗分携之義、我等同學、今承拜承御臨之殊榮、我等學生、應負第二代國民之重任、惟有仰体帝旨、今後更當努力於敎品陶學、爲將來忠勇健全之國民、實現建國理想、而邁進於東亞共榮之達成、以圖報帝恩於萬一、

遺族部隊已行離京

【東京二十日電】充滿聖域類而之感激之退京第一陣遺族所乘之列車、十九日晨七時二十一分由東京驛出發、至愛知、二十二日午後八時再由該驛直至鹿兒島、愛州上京遺族乃全部歸還鄉里矣、而在二十日內更有退京第二陣、即愛知、高知、兵庫、大阪、新潟、長野(一部)之遺族部隊約六千六百名或由東京驛出發或由上野驛又起程、相繼離京、

在二十日井由殘存遺族一部實行最後之昇殿參拜、及御府井御苑之拜觀至此昭和十八年度靖國神社臨時大祭、乃告無停滯終了、而決由二十二日起、展開恆例大祭之盛儀、

大東亞戰爭紀念日 日遞信省發行明片

【東京十九日電】日遞信省以爲大東亞戰爭紀念日已近之上上部刻以必勝方字左右爲昂揚國民志氣、已決發行爲陸海軍徽章自十二月八日一週間全國普通郵便局、同時國防獻金彩製明信片及貼用時甚用、然官製明信片及使用特殊通信日戳、此戳係二分以上郵票者、亦均得蓋旭光爲背景、日機飛於御子此記念戳也、

新生菲島積極進行

國內人民語言統一化

菲島、從來並無所謂國語、有多數不同之種族、在各島嶼分棲、各族談自己種族之言語、故待望獨立之菲島政府、必至完全獨立之日、必使國語之統一具體化、由從來亦努力準備中、現在菲島使用英語、西班牙語、及其他八十七種不同之言語、西班牙占領菲島之當時、西班牙政府努力自國語之普及、在美國之領有處擴充英語於其都會地與平野地方總督之屬、大抵英語、或所謂西班牙、住民之大部分、仍用自己種族所慣之言語、結局其言語概無一種可統一者、現在菲島最廣行之言語、爲塔加洛語、比薩亞(ビサヤ)語、達哥羅古語、比薩亞人與達哥羅古人均爲菲島最開化之種族、其總數達七百萬、是爲菲島人口占菲島人口之第一位、直接擔當政治要衝之菲島中心人物、多係達哥羅古族出身、此次菲島之公用語、決定達哥羅古語、其行之策在促進國語之統一化無疑、又由於言語之統一、新生全國民之精神的團結、愈益昂揚、一致協力向新生菲島興隆邁進之氣運、至堪慶賀之至、

強化決戰體制

朝鮮台灣總督府整備機構

【東京十九日電】增強國力日本國內、地方各廳劃期行政決戰化方策、既已實施、於是朝鮮台灣兩總督府、亦隨行政機構之決戰化、仿效內地、以軍需生產之飛躍增強、海陸運輸之一元化中央權限地方移讓爲目標、樹立其具體方案、刻連中央政府當局協議中近日更期成案十九日定例閣議時安藤內相且已詳細說明、而決定之同日午後五時、並已經情報局發表矣、

△情報局發表(十月十九日)

【朝鮮總督府及台灣總督府機構整備之件】

△朝鮮總督府 第一總督府機構

一、廢止總務局、施設局、殖產局、農林局、鐵道局及專賣局、

二、置重於軍需物資增產、設統管物資動員計畫等事務之鑛工局、

三、爲謀陸海運輸之一元而力強、設統管鐵道陸運及海事行政之交通局、故更地方鐵道局名爲地方交通局、統轄海事署及稅關事務、

四、設統轄以食糧確保爲中心國民生活關係行政之農商局、

五、鑑于重要政策之企畫調整情報監察等事務、重要性故由官房、

六、專賣局事務、統由財務局管理、

第二、地方機構 在可能範圍內將總督府所管行政移讓地方總管理、以謀擴之強化同時特殊地方官署、除不得已者外、儘數廢止、

一、廢止稅務監督局、道內新設財務部、關於稅務所、

五、廢止職業紹介所、事務移交府廳管理、

六、強化街村行政、使隔要街村、得配置官吏、

△台灣總督府 第一、總督府機構

一、廢止總務局國土局、殖產局及食糧局、

二、設置重於軍需物資增產設統管物資動員計畫等業務電力等事務之鑛工局、

三、爲謀海陸運輸之一元而力強、交通局內設海務部管轄海運及港灣事務、因於基隆及高雄設港務局(局長勅任官)統轄稅關港務部等事務、

四、設統轄以食糧確保爲中心上之國民生活關係行政之農商局、同局內設食糧局、

五、鑑于重要政策之企畫調整監察等事務之重要性移交官房管理

第二、地方機構 總督府所管行政、可能範圍內移讓地方廳管理、以強化勞務行政整備市街之機構

中國新聞記者團 訪問國都各機關

【新京】來京中之中國新聞記者滿洲視察團一行二十日午前、至滿鐵本社訪山崎總裁、次更歷訪關東軍報道部及協和會、後又赴滿拓、正午出席市川弘報處長之招宴、午後三時、出席國通會議室中之在京記者團相互懇談會、南北弘報宣傳戰士、交換無隔意意見、午後六時、赴國通理事長之招宴也、

神田女子青年團員 被派赴各職場工作

【東京十九日電】受命服務於第八十三臨時議會之神田女子青年團員四十六名、十九日午前八時、齊集於議事堂前庭、首作敬虔朝禮、然后遂被派赴職事或任補助守衛者、昇降機運轉、臨時書記者等、妙齡女子、果開始活動於議院之白色大樓中、彼等頗多執務經驗者、昇降機運轉熟練者等、指導員爲之驚異、是以茨木營務課長、以爲必有益於議會期會故表示滿足也、

二、改組道之產業部爲鑛工部食糧部爲農商部、

三、廢止施政局土木出張所除主要港灣事務外其他事務移交、道廳管理、

四、營林署事務移交道廳管理、

皇軍神勇無敵 完全佔領廣東

【十一月廿一日】

於拜亞斯灣、無血上陸之日本皇軍、自廣九鐵道遮斷之後、即以廣東爲目標、勢如怒濤、繼續進擊、當康德五年十月十九日陷落石龍、而迫增城、對此死守廣東之蔣軍、曾集結百五十六、百八十六、百五十三各師團於增城、努力於必死的防衛、終于日軍之猛攻下、而告崩潰、實施全部退却、但此時廣東備、自炸朱江橋、並於市內各所高燃大火、日軍於其騷亂之中、其戰車部隊即先行入城於廿一日之際即將廣東完全佔領、自拜亞灣上陸以來、僅僅十日之間、即陷落廣東、而使蔣軍慘敗、對於蔣政權之所謂長期戰略、遂與以重大打擊、同時自廣九鐵道遮斷之後、由香港而行援蔣物資、乃完全斷絕、於蔣政權之長期抗戰途上、實乃一促其自覺之礎石、

於樞軸各國支援下

印度即將設立臨時政府

【東京】印度獨立聯盟總裁斯巴斯·強德拉·鮑斯、因諸般準備已妥、決於最近樹立印度假政府、在日德意及樞軸各國絕大之支援堂堂揭起印度獨立之大纛、此次之假政府樹立、以中印度完全一掃美英之距存勢力、由四百年之英美的桎梏解放印度爲、最大之目的、至實踐的背景、除得到樞軸各國之支援外、即假政府自身、亦擁有從來之印度獨立聯盟並印度國民軍之二機關鮑斯氏決與親率假政府同時以印度獨立聯盟總裁及印度國民軍總帥、於民衆運動軍事行動之二分野擔負最高之責任、而以官民一体之強力組織爲主体、該氏今後之活動、實更當積極化、又鮑斯氏於其聲明中、亦曾言明並非以最近樹立之政權、形成最後之形態、俟達成假政府樹立之目的後自當改稱爲『自由印度政府』此即以印度四億民衆乃總意樹立政府而將之統合之謂也目下印度假政府、固無樹立國家所不可缺之領土、然因此方自稱爲『假政府』、但此種例子正頗似前次大戰當時如捷克斯拉夫、波羅的三國等、本無自己之領土而以戰後之自國獨立爲目標樹立假政府者也、

要遵從步道車道的區別去走路

交通訓練標語

發揮學術綜合威力

昭南市舉開南方學術會議

【昭南十九日】對南方之學術機關實現一致結束發揮學術之綜合的威力、南方學術會議自十八、十九之兩日、在昭南開催、軍側軍政總監、各部隊長、研究機關主任者馬加羅研究所館澤、風間兩技師、北婆羅洲調查局長笠間司政長官、菲律賓科學局畑井司政長官、湯淺照、由爪哇者、金井司政長官、橫山加爾哥達博物館長、科學技術審議技師其他現地之德川軍政顧問、郡場昭南植物園長、昭南博物館之羽根田博士等列席、互兩日間各地之研究報告爲題、爲戰爭完遂、即對時戰爭奏效之研究方法熱心的交換討議、今後避同一研究以圖廣況的連絡、使全南方研究機關統合化焉、

收護良多

【昭南二十日電】自十八、十九之兩日於昭南舉開之南方學術會議、招集爪哇、西里伯、北婆羅洲、菲律賓、昭南等南方各地之日本學術研究機關主任、更有軍並軍政當局亦參加、以各地之研究報告爲試題遂行種種協議之結果、今後避免同一研究之重複各州間之實行緊密的聯絡依此、討論全南方之學術研究綜合的運營、而關於研究對象、即亦對於戰爭遂行奏効者爲根本原則、此爲選定之計例如

一、植物、爲救荒植物藥用塗料纖維、採爲軍必要物採、

二、動物、昆虫害虫、毒虫等將兵所苦惱者、故對其研究傾注全力、

三、土族由各種族之傳說、宗教及其他最緊急之問題開始研究

關於此等諸點、已收到明確的結論、由於此次之會議、於從來各軍、政地區爲單獨研究、始終醸成各研究機關之一致結束之氣運者、乃準備南方學術體制一大飛躍地、故而期待不已、

風箭

最近大西門側、時髦及妙齡女郎商美服裝、燙髮、尖爪、革履、乘用洋車過此效美央十數年前之弊、故切勿彷之、而不合現代、蓋滿國今日幾數十萬女子、亦已閱接從事戰爭情況、爲更極熱烈、吾輩何可忽之而彷效此、且値此是以決定東亞十億存亡大戰之秋、遂乎現代、實非可許者、況今日雖有美服裝、亦不若着簡素防空服裝、爲適宜也、望市民共相努力、

奮鬪出荷現地報告

五穀俱慶豐收

安東省民踴躍準備出荷

記者 王秋瑩

從安東車站走出來的時候、已經是午後七時多了、暮秋的黃昏、已經染暗整個的市街、當馬車從大和通協和會館門前走過時很快的便被那門外兩行豆大的標語、與舞立的宣傳塔引過去、

『守望相助愛鄉愛國』

『完遂增産出荷報國』

這是當門前的兩行標語在那門上掛着『安東縣農村振興大會』的橫額更非常顯示出着五穀豐饒的季節啊看不正是出荷報國的時期嗎？記者的此行、也是爲了觀察一些農民們怎樣用一年來血汗的勞績、而協助聖戰完遂的眞姿、不禁標語字句給引起一種感動。

原來該縣爲了事先喚起出貨報國的精神而以『農村振興大會』不止強調出貨的工作、並且協議今明農村振興的種種方策、

馬路 上擁擠滿的晚風、街路兒滿了黃色的眼睛出貨的標語、幾乎貼滿了各處、往旅館的路上、好像滿都塗上了辨產出貨報國的彩色、

旅舍中度過了一夜、第二天記者首先到省公署詳細訊問了此次出貨的實況、然後便趕到農村振興大會的會場這是大會最末的一天、除以省縣長爲該會的委員長以外、以下出席各關係者約三百餘名、

會場 空氣充滿了嚴肅的氣氛、洋溢着一種熱誠的精神、與協力的姿態、而找到了閑暇長、又訊問到此次出貨的詳情、

據說、縣係官方是盡力普遍地早日出荷、但是現在有一小部分供出、因爲農務與時間的關係、農民們還正在忙着打場、所以還沒有大量的出貨、

關於 本年度的出貨方策、爲了能把出貨的精神徹底滲透到民間、才有振興會的誕生、縣與協和會與農合作社結成三位一體、共同來促進出貨與振興的工作、

本年的出貨、更以屯爲單位、行屯單位出貨的辦法、使村屯長、自先勸導大家完成責任、一體協力的姿態、並由協和會設置相當時期、以便將農民對出貨不明瞭時間訊的機關、

對於 今年的出貨量、推給小部份甚至多一點、更比去年歲的產量與農作、但較去年歲橫、是增加了許多、除了確保出貨量外、種子與民食也不成問題。

全省的農產物是以高粱爲大宗、而今年穀子與黍子尤爲良好、現在省方爲使一市六縣的粮穀出貨能早期供出、特設置運送食糧增產戰士的辦法

除了 在十月十五日交貨者、特給布米等特配外、並另配給一些生活必需品、能早期供出的人是照定量增多、如每三斤、二斤、每一噸可換布十碼或牛、假如有私賣的事、被查出之後、是要嚴時停止其配給、

並且 同時把出貨的義務也一同發來十足的表現出愛國民的熱情、在鄉村中是充滿了出貨的呼聲、但是在繩下的一些農民們、倒底是怎樣在勞作呢？爲了到現地看一看農場的勞作、記者又趕坐上了長途汽車、到附近的大東溝去、

這裡 多半是鮮系的農人、耕種的是水田、此黃色的稻田、在微風中泛濫着美的粒穗上、這時到處在給敬麥的稻穀、稻穀收穫大量的被運出來、且根據遠看遍運貨快的工作、記者想到『一粒穀食糧便是一粒子彈』的話、那麼共是如何能資糧是如何像現我們武的充實吧？

在這 農民們的勞作中、熱烈的互盟精神、更非常熱烈、已經完全打破了你我之分、總之大家都形成了同一家族、共同在同一個出貨的路上邁着巨足、

到各村屯去激勵講演、並且爲了慰樂農民的辛苦、同時還帶着電影、給他們爲大上映、在終年得不到娛樂的田野勞働者是值得珍奇的玩藝了、在辛苦的勞作後、生活也不是枯燥的啊！

由鄉 下把糧穀輸送到縣裡來道路也是最重要的問題所以省方早已想到這一點、現在正動員學校學生及村民大家來集團做奉仕的工作一共是一週間要於不遠途將路稍稍的修理、在嚴樂的揮舞中不斷的修路、完全化爲坦途並普及愛路思想、印行小册傳單分發各村屯、此外更設立愛路宣傳塔、開催愛路講習會、座談會、

終了 以後、歸途當局藉其之餘、對於作業成績優秀者、更特別表彰、在最近一些農民們交貨的時候相信將必更呈極順暢的現象了、

防空壕巡禮(二)

文與畫 張正年

那是構成了的壕穀的東西、外表非常壯觀、寬狹均正合適擱得如此的好、假令人欽佩呵、入內觀之、便覺得分外的淺了、腰上的部分、全露出在外面、頭部就更高高的突出了、這樣既不能免暴風、也不能擋砲片、看光景掘這樣壕的人、是預備在裡面睡晌覺吧！所有的壕頂是千奇百怪樣樣俱全哩！但十九都是這樣供睡午覺的淺壕、掘這樣壕的人們呵！再拿出一點勞力來、深深地挖下去吧、那爲保護自己的身體呵、

官署動員督勵出荷

【承德】爲達成興亞食糧基地之使命、舉國各地皆在總進軍於農作物之增產、喀喇沁多旗、自本年春期樹立增產計畫、由旗長參事官立於陣頭親加督勵指導、農民勤於耕耘、並承天惠以致農作物雖稍感旱災、然大致成皆豐收、於茲秋收將畢糧穀蒐貨工作即將開始之際於本月五日、曾召開街村長、懇談會、對本年度蒐貨方策詳加指示、並對各村收穫、狀況聽取、復爲期十年度農產物蒐貨徹底達成增產目的計、決於集貨開始、由旗長參事官弘報股長等、編組督勵班、科股長關係者及興農等動員組織督促班、赴各村指導督勵庶達成增產目標、

國都增車 冬季福音

【新京】交通會社、爲減輕多日國都市民足勞、特增出與車輛、然而公共汽車之燃用木塊、不若電力爲經濟且無臭氣之弊、故擬近日再購十五輛、俾免不足也、

因公赴連 平島副理事長

【新京】平島電業副理事長於綜合監察本年度就業、十九日午後八時三十五分新京列車赴大連、予定廿六歸京、

強力 米太寶靈片

心身過勞之後、體內疲勞素必見增多、以至全身乏力四肢鈍痛、此時如服本片、可以迅速恢復、而感輕快。

【包裝】100片 300片

總發賣 武田藥品工業株式會社

專門風寒救急膏

李氏 小兒疳藥

當此末秋初的時候小兒因飲食失調致發生肚大顏消細瘦衰弱久之成一切疳病本疳藥爲無上對症療法備有說明書索即寄定價每打四圓八角 全國藥房均有經售

奉天市朝日區興光街段五段一三號 鴻育堂出品

奉天東亞女子打字學院 招生

隨時報名入學 備有清潔宿舍 附設印書部 專門代打日滿各種文件及謄寫版印刷

(簡章函索)(附郵六分即寄)

奉天市朝日區東亞街三段二五號(舊名南三經路) 電話二一五一〇七番

精解 簿記函授所

址 新京特別市東三馬路新京簿記傳習所

講義教材豐富講解方法新穎明瞭專以商工業實際需要爲重函授而授者備詳章贈送索取隨意通函請直接本所當日即寄

專門成藥 羊癇瘋。癲狂病 五瘋通

露丸

賽湧泉下奶藥

總行奉天市大南城門外路西樓房 欣榮堂厚記

治一個 好一個

羊癇瘋

育赤散。。立時止抽。。

羊癇瘋雖多年痼疾、但藥不論治者准能短期治癒見効極速、一星期犯病一次用藥五付、必能一星期不犯、一月犯病一次用藥七付、必能一月不犯、數年痼疾一日數犯、亦能根治去根、終身不犯、並治急驚瘋病、及小兒抽瘋、當時止抽、一付全癒

撫順市中和馬路三丁目 德善堂藥房

製藥本舖 各處均有代理

代理店 奉天中街天元堂 新京大馬路同育堂

頭痛聖藥

腦新

頭痛!!宜速服

腦新知是頭腦疼痛非常難忍時、頭目眩暈神智昏迷時、或讀書過度精神疲倦時及惡酒宿醉未醒時、倘速服腦新可立見奇効、其効若藥、服後三分鐘、頓覺頭目爽快神智清新、苦痛若失、有如夜月秋遊的心曠神怡之妙、此乃腦新獨具之特長且屢經服用、對於腦神經或心臟胃腸等決無副作用、孕婦服用亦無毒

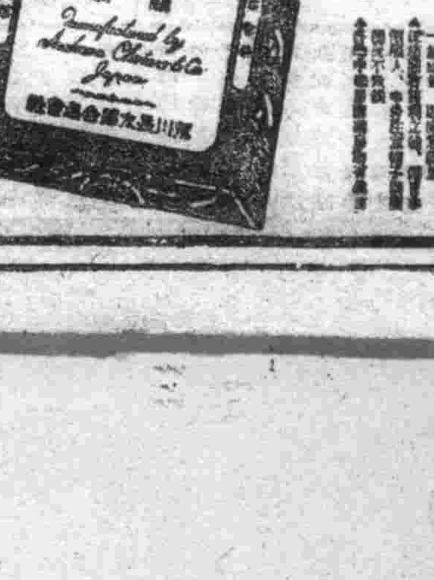

服後立能見效短期除根永不再犯

濟康 清血解毒丸 片

主治

各期梅毒硬軟性下疳魚口橫痃關節炎淋巴腺炎亂瘡癢瘻子宮內膜炎膿泡疹筋骨痛先天梅毒小兒胎毒皮膚潰爛喉咽喉痛牙齦不全濃瘍瘰癧等症莫不效如神

人生最可怕的就是梅毒病!

各埠均有代售藥房

濟康製藥所 天益西藥房 五洲大藥房

期防空日常化
要望市民躬行實踐

【營口】協和會市本部當局，鑒於月之十八日為第六回「防空日」之當日，市民等遵照規定之服裝着用，實踐者，固屬不少，然未有努力實施者，仍大有人在，實殊有違國策之要請，和換言之國民之應有任務，故市本部當局，有鑒及此，特要望市民，再接再勵，澈底實踐，滿入防空日常生活化，達成戰時，總後國民之本誠實務，是所切盼。

馬警尉補光榮殉職
錦西縣特擧行縣葬

殉職之馬警尉補

【錦西】由本縣警察隊警備隊長，藍本正民率領之下，於九月十六日，奉命赴錦中縣境地帶討伐，當十月十日七時，在隨檢縣第三區古水峪屯，搜索之際，與匪激戰，該隊警長馬玉青，奮不顧身，勇往直前，不幸竟遭匪方狙擊，頭部負傷，當時壯烈殉職，同時有警長孟昭貴，腦部亦受重傷貫穿，現在病院療養中，縣於馬警長之壯烈殉職，當擢升警尉補，並訂於本月十六日擧行縣葬，通知省下各市縣旗長參列。

戲院臨時停演
協力防衛訓練

【吉林】當兹大東亞戰局，日趨激烈化之際，國民必須覺悟戰場非僅在第一線，乃將全國之各個城市防衛力之強化，作為決戰之關鍵，對於提高國民之防衛力之強化，乃當務之急，於月前起，實行防衛訓練，以謀確保有關防衛訓練之完璧，本市內各公共娛樂場所之防空設施，特別注意。

本市兩戲院，因舊劇擁擠，以至設備防空設施不完備，乃自動在此防衛訓練期間，停止演劇，同時電影院雖照常映演，但將對觀眾實施訓練，以備萬一。

滿鐵社員
禁止出張旅行

【大連】在此決戰下，為期確保鐵道運輸其他輸送機關活用於重要物資之輸送而滿鐵之間……

出荷工作正式開始
並頒發標語促其鄉民徹底

【瀋陽】縣公署，本年度糧穀出荷於月之二十一日起，作業七人担任，為期出荷徹底，及辦理糧計，特由縣印製出荷標語多份，分發各村，依於縣村擧行民衆大會所得之成果，正式開始工作，並由縣工作班，計分鐵、子沙、蔣家屯、千山、劉家、沙嶺、佟堡八地區，每區由工作班員若干名，出動協助完成，無稍遺憾為要。

同德實驗學校
師生積極訓練

【營口】本月二十六日為營口市公立同德實驗學校體練查閱之日，在閱官為省方派遣之新谷體練股長，補助官……

增强戰時國防電氣
州內開國防電氣工學講習

【大連】電氣工學對決戰下之國技術益加有重大性，因而大防衛科學工業館卒業後活躍於皇軍勇士，因中等學生得有電氣工學之知識而在戰場即可當時活用，先由中等學校之先生等之倡呼，與電氣學會關東支部主同主催，於二十三日及三十日二日間，在滿鐵、鐵道技術研究所講堂，開州內中等教員之國防電氣工學講習會，其課目為國防電氣、電氣通信、國防電氣、機械、電氣信號等。

實彈射擊滑空訓練
州中等學校實施本年度查閱

【大連】關東州中等學校本年度查閱自二十日起以大連中學為始至三十一日且十二日間在合州實施之於此日該中學五年生時破午前三時之末明在黑石礁附近計行軍往復約十六基羅之行程自午前九時在該校校庭施行四年生以下全生徒閱兵，由分列起，而至教練各個教練，中隊教練與各種軍事訓練，以練成夜練的成果，更對實彈射擊，滑空訓練，而使青少年學徒烈烈的氣魄，表現出無遺憾。

由省及營口市派遣體練股長，新開視學及山口教諭三氏，該校為準備查閱校長以下教師等莫不精神倍增，特別訓練以期收得良好效果。

瀋陽縣自興村
學開體錬大會

【蘇家屯】瀋陽縣官立蘇自興村，村長師雜尊中心學校長宣言二氏，熱心公務致村政教育蒸蒸日上博得全縣好評，茲趁於大東亞戰爭激烈之時，又當氣爽秋高之日為謀民衆體力鍊成，以發揚后之完璧起見，乃於十月十六日在本村中心學校體錬場擧開國民錬成大會，由縣教育科梅島官孫蕭，全村各學校村公所、屯所、警官民衆等，再補參加之下，盛大展開，當日滿雲低垂，風不揚塵，全員精神旺盛，滿場俯覽周到，秩序井然，至上午九時開始，國民儀禮後，由會長師雜致詞，教師會官長訓詞，然後展開各項競技，直至午後三時餘，始圓滿閉會，盛況空前，收得極大成果。

青年訓生
赴天橋山行軍

【昌圖】協和會縣本部所屬之第五高地，青年訓練所，茲為使生徒養成忍苦耐勞之精神，及堅忍不拔之意志，並期其體驗野外露營生活，因此如下列實施行軍，當此秋高氣爽，野鼠天空，師生一行，耳目一新，其精神之活潑，自能收得莫大之神從。

（一）日期，十月十七日起三日間，（計二泊野營）

（二）行軍地點，昌圖縣東天橋山，

（三）參加人員，縣本部職員及青訓一部生七十名

煙販被捕
警官拒賄

【昌圖】通遼高城住民高某者，年四十歲，久慣為煙片之密買及密運行爲，乘機發財，大得漁利，一妻一妾不愁衣食，當此國家厲行禁毒一時，滿可以斂跡潛形，誅一正當職業，乃復見利而忘害，肆行故技，竟被本縣警察隊署管下，東嶼村分駐所官警長李文成，於月之十七日，在小城子屯傅某家（係高之活家）戶口調查時，搜出煙土數錢，當時縛諸之下，官謂支離，以在伊身上搜出煙土數錢，雖稱伊用金錢手腕買收，而該正之警察官毫不爲動，洗將人贓一齊送致管力縣察署又經警長王振吉氏，及司法警察補張校慈祥細偵訊，復於月之十九日，在古榆村三道屯子中高殿王家中拿獲煙土內，以迅雷不及掩耳手段，起出煙土有三十兩之多，乃高奕顯康而處，如此久慣煙販。犯罪身落法網之中，近將妥法嚴依法懲處而儆效尤焉。

道路愛護成績優良
縣下六村一致榮膺表彰

【遼陽】本縣道路愛護成績優良表彰式，定於月之廿三日，午后一時，在縣禮堂內擧行，屆時，省側由縣土木科長，與獨山技士臨席，對於八里、石橋、唐家、千山、慶興、張台六村，與王化處、寶勝、吳鳳仲、李長春四村長，授與表彰狀，他臨會，再由縣長談話後，即宣言閉式

教育科長轉勤

【敦化縣】教育科長，調動賢科長，本月十五日，由各機關各法團男女學生歡送，赴新任地矣。

爲出荷完遂計
櫻桃村開村民大會

【遼陽】縣管下櫻桃村，爲期完遂出荷要望政府之方策，完遂出荷之重大使命，故擬於月之二十一日召開村民大會，以傳達一般村民對此有相當之認識而期出荷之澈底實效，現時該村正向各方關係者發出招待狀，於二十日，午前九時，在該村盛大擧行。

完遂增產督勵出荷
敦化額穆村編成勤奉隊

【敦化】為期吊揚決戰休制下，農產物增產，實踐早期出荷完遂，強化戰公需乎推進，特編成挺身隊，以期勸勵，其隊長，朱辨連，親赴現地引率，共同實施，同時編成勤勞奉仕隊，從事勞作。本村赴區公吏，及商工業者，學生等，婦女等，組織村長會，若山縣大隊長，縣長在山縣大隊長、警長、王立東、大隊長、副隊長四名，中隊長二名，分隊長一五〇名，（均各兼職）女分隊長一名，計時一名，特種勤奉隊之外，倡導五村村公所集合，分往號外，勸勵困窮農戶，及國兵家族，勸勞奉公班，供出勞工等，從事於收獲工作自本月八日至十二日止實行五日間，所收成果，頗堪期待。

特通令各學校長，依於縣興街村實施之成果，並續將之計劃，由各主校六十一校，每校工作面積二畝，一畝當掃木五千本，合計八萬二千本，其樹苗分楊柳二種，務必必為種植，勿生遺憾為要。

秋季造林事業
各校一体實施

【敦化】本縣當局，為期完遂縣下造林事業計，茲

管煙所職員舞弊
竊減煙量欺癮者露馬脚

【吉林】這是一件管煙所職員監守自盜，公然瀆職的事實，道的確給癮君子們一個大教訓，因爲甘願吸毒方會情願受他們的剝削呢！住在本市德陽町青什哈站廿二號的之華，現年廿九歲，小伙子書讀的不多，心地倒是十分玲瓏透剔，不知他先生頭上有何機緣，一步躍上本市巴虎屯管煙所的大門，當了煙販的管煙使者，整日裡跟癮君子們打交道，不知因何緣故面色憔悴披休羸弱的癮者，花樣翻新換了一副假晶東施效顰，他不知眾公守法，以為這群可憐的癮者予以起訴處分了。

違反經濟毛皮統制
萬盛長皮舖業被署檢擧

【牛莊】街內之萬盛長皮舖，於月之十一日，午後一時許，平日居心險詐，慣利是圖，因假賣牛馬皮等，暗行交易，將皮破爲小塊及長條件，及小包三個，內有毛皮，犯經濟毛皮統制法，實行違反經濟統制法之暴利，於茲經牛莊經濟警察係調查，當即將該舖主，加以檢擧，於該舖內及舖主處所，搜出毛皮四隻，警察當加嚴重查辦，因其違法物供作，給伊以上之罪犯經濟法之犯行，不日即將送往檢察廳，處以應得之罪。

偷兒竊物被獲

【營口】縣住民……

未婚賦閑女性
調查有九六名

【遼陽】縣使市內之官廳、會社等之事務系統職員，在女子代替不可的傾向，且屬於女子之職業，可及的狀態下，非由當局，因此由縣市勤勞統制調查所，對十六歲以上至三十歲之部女子，未婚賦閑者，加以調查，本市有九十六名之多，而縣市勤勞科於目前在鄭學生與業等有此項女性，使勤勞市之動員，並協力。

好國民須納稅報國
月末徵收家屋稅交易稅

【鞍山】在決戰下之國民，納稅是國民義務，鞍山稅捐局，於極國國民之義務的前途，本年度之第二期家屋稅及交易稅，於本月末日以前，由財務科管轄市民對納者，有未納者，希速辦一般國民當前……

大陸科學院（上）
我國科學殿堂
集体研究，集体發明

在新京的新綠幹道大同大街的南端，擁有二十五萬平方公尺的面積，……

日本的雜誌

可人

談起日本的雜誌，一時真是教人無從說起。因爲日本的出版界，一向都很旺盛，單以雜誌「即定期刊物」一項而論，其數目之多，幾乎無法統計（這話指個人而言）倘若你走入一家日本較大的書店（如東京三省堂）單是這種雜誌如林，就好像一家鋪子的陳列物，那就足夠你驚歎無論……

"重陽"與"賽馬"

現代作家綽號　五花八門

「綽號」是總有其人」的。」適顯其性」的一種外號。就好像水滸傳中一百零八位英雄好漢，個個都有個綽號，完全能似其人的，這種不論在什麼階級中大都有這種有趣的稱呼。尤其是同學間常常以此互以為樂，文壇上的作家們，也都有個綽號，實在也因爲有點「炫人耳目」這並不是對他們無戲，實在也因爲有點「綽號聽起來，也可以供人一覽，復可使史料不致散失。

菲律賓國號由來

菲律賓名稱原非島，但宜於本來者，一五二一年麥哲倫之發見菲律賓。……

關於戰宛城

丐

重陽舊俗拾趣

美女·貞·操
醫院中偏多花柳病　當兵去不放心老婆

最近美國衆議院某調查員在衆院軍事委員會席上，討論扶助……

秋聲　秋雨　秋礁　秋柳　秋燕　秋草

虎骨花蛇露
老福順堂

尊人

遺失聲明

至急募集

緊要聲明

聲明作廢

養鷄

滿洲養鷄社

腫脹雙消散

安坤丸
主治　調經

安坤丸治療婦女經血不調的特效藥
安坤丸服三四日後有不可想的效驗

服法便利　售價經濟　不加藥引　毫不忌口

經血不調　久不受孕　滑胎小產　經血不止　二三個月　噁心嘔吐　肝鬱氣滯　飲食減少　頭目眩暈　婦女一切

赤白帶下　腰酸腿疼　經前腹痛　經期不准　經血不來　經多經少　腹悶脹飽　夜臥盜汗　血色不正　因寒因熱

肚腹疼痛　四肢無力　經前錯後　心忙心跳　面黃肌瘦　每逢行經　時常滿肚　氣沖血海　所得各症

子宮寒冷　癥瘕痞塊　經後腹痛　每月數次　心口疼痛　午後發燒　臥床不起　四肢冷熱　血崩血漏　皆治之

安坤丸製造本舖　遷移新地址·奉天市大西街上四北大什字街口路西

鶴春藥店

經病一大盒一大盒即可重病兩大盒足用

婦女救星　安坤丸

小盒二十丸　五角
大盒三十付　七元五角

盛京時報

發行者 康德新聞社 新京特別市中央通四三號
發行所 康德新聞社奉天支社 奉天市大和區國田町九號
價費 每份國內每份七分 每月一圓六角

紅海岸設鐵道 埃及首相發表

【伊斯坦堡十八日電】據開羅來電稱 埃及首相那哈斯伯夏十八日之新聞會見席上發表埃及與薩拉某 阿拉伯間聯繫、建設紅海沿岸鐵道之計畫、

御臨師道大學女子部 御覽防衛及授課情形

全体學生均沐殊榮莫不惶恐感激

【新京】二十日猥蒙 皇帝陛下 御臨師道大學女子部、御覽該校全体學生之防衛訓練並授課情形、該校全体學生沐此殊榮、莫不衷心惶恐感激、除立志貫徹、一心向學以報 帝恩於萬一外、更由該校三年二班李金香、三年二班學生楊秀琴、三年四班劉鳳學、三年一班王愛蘭、一部川野元子五人代表該校學生、分別謹書感激文、以答 帝寵之優深、茲將感激文誌左、

學生楊秀琴感激謹話

今次猥蒙 皇帝陛下御臨本校 御覽我國女子最高學府之教育情形 並各專門科授業及防衛訓練、我等仰瞻 帝顏於咫尺之間、全體師生不勝光榮感激之至、想我國自肇建以來、已十易星霜、國運日隆、國勢隆盛、教育事業之發展、尤爲顯著、素爲一般所漠視之女子教育亦得振興、仰承 皇帝陛下之軫念、及當局之熱心、已漸趨於健全發展之途、我等受此女子最高學府之完善教育、感激莫名、當此大東亞戰爭階節勝利之秋、復蒙 御臨、我等於感激無措之餘、對自身責任之重大、更深加覺悟、今後惟願仰體 帝意、鍛鍊身心、以達成女性指導者之使命、並獻此身於教育事業、以協力大東亞戰爭、而期聖 戰之早 日完遂、以報 帝恩、並貢獻於國家也

王愛蘭謹話

今者、猥蒙 皇帝陛下軫念民族、關心教育、御臨本校、吾儕得拜觀 帝顏於咫尺、更仰承 御覽之榮、不勝惶恐感激之至、方今於聖戰完遂途上邁進之秋、吾東亞民族、須振奮奮起、集結總力而擁聖戰、實爲吾等國民之當先要務也、吾儕逢此冠絕千古之盛世、感 帝恩之浩蕩、頌 帝德之無疆、實誠惶誠恐、感激無措者也、吾儕深体國家振興文教之真義、對現實之認識、以及女子教育之重要性、益確切明瞭、念及國家強盛、匹夫有責、職場即戰場之自覺、

李金香謹話

皇帝陛下此次 御臨本校、時值東亞決戰之秋、我們感到無上光榮、 皇帝陛下不惜宵旰憂勤、即更以我國教育爲懷、御臨本校、在我們感到萬分光榮之餘、更充滿了感激之念、我國建國迄今、不過十有一年、但國勢的進展、確是超過以往歷史上的紀錄、無論從那一方面說、這迅速的進展、也是值得慶祝的、教育與國家是有連帶關係的、由於國家的進展、我們可推想我國的教育也是在積極進展中、國民的教育是重要的、同時女性的教育更是重要的、盟邦日本爲什麼能站在世界强國的最先鋒、主要的原因、不能不說是國民教育的徹底、和女性教育的成功、我國女性的教育前途是遙遠的、前面佈有燦爛的光花、我們時時刻刻在感覺着自己責任的重大、使命的可貴、爲了我們的國家、爲了我們的民族、我們樹立了一個堅強努力的目標、在開闢着我國女性光輝的一條路、今後、我們於感激之外更加强了奮鬥的勇氣、負荷着我們重大的使命、本着覺悟的信念、向着前途邁進、同時也在誠懇的希冀着、我國的教育、女性的教育、放出灼灼的光輝、

劉鳳學謹話

當此大東亞決戰之秋、 皇帝陛下軫念時局教育、十月二十日 御臨本校、我等實不勝光榮感激之至、當茲我國運隆進並當局積極改善之際、我國教育已漸臻完善、更基於建國精神、以促進國民報國之信念、此外、更鑒於日本之盛強、實由於女子教育之澈底、先賢之成名亦多由得教使然、故我國對於女子教育、應有努力普及之必要、當此時重大之秋、我等將來身爲教育者尤其爲女子教育之指導者、所以使命益形重大、咸宜堅固信念、克服時艱、以邁向教育報國之途、於此光榮之日、所感之一端、謹恐誌於此、

川野元子謹話

十月二十日、爲我等一生不可或忘最光榮的一日最感激的一日、今次猥蒙 皇帝陛下御臨、榮沐 御覽我等長時間之受業情形、實不勝惶恐感激之至、我等於本校在學中得沐此殊榮、誠爲一生之幸福、並得拜謁 帝顏於咫尺之間、我輩惟有盡全力從事奉公、以報 帝恩於萬一、教育之力、是爲繁榮國家之源泉、當茲大東亞聖戰下、我國與盟邦日本如一体、共舉總力以增强國家之戰力、女子之專門教育、本非依止於空談理論、更應實地施行、總之、我等須彼女子國民、應有更新的覺悟、當一朝有事之際、而立即成爲有用之人、是以我等正受積極之教練中、同時我等負有爲第二代小國民之母的責務、所以舉凡德性、勞力、体力、技行鍛鍊、以備爲人之師表、我等迄本年十二月即將卒業、今次沐此殊榮、今後惟有盡全力獻身於少國民之教育、藉以圖報 帝恩、

渡過河流而前進之日軍精鋭部隊以上宮谷兼道隊員攝影關東軍報道部許可濟

俾各機構簡素化 已決定改革要綱

【東京十九日電】政府關於國內体制強化方策之核心行政機構整備刷新、已決定改置此次之運輸通信省、農商省以及內閣及各省機構簡素化之關聯的措置、在八日閣議席上、尤決定關於此等機構改革之要綱、因之、其簡素化之法制局各省並內閣三長官關係官制、加以必要調整後、在十五日之閣議決定軍需省及運輸通信省官制兩省而外、殘餘之陸海軍兩省、遂交樞密院、除
一、內閣官制中改正案、
一、外務省官制中改正案、
一、內務省官制中改正案、
一、大藏省官制中改正案、
一、司法省官制中改正案、
一、文部省官制中改正案、
一、厚生省官制中改正案、
一、大東亞省官制中改正案、
一、防空總本部官制中改正案、
向十九日之閣議提出、待關係大臣說明後、成正式決定、如斯、關於中央行政機構改革之改正案、即在閣議全部決定、並辦理樞密院之諮詢奏請手續、政府於軍需省運輸通信省同時、爲期各省機構改革於十一月一日一齊開始發足、而急速進行準備、故期樞密院亦甚是政府方針迅速審議之、又在之閣議席上、因中央權限委讓於地方而決定地方行政機構之整備強化措置要綱、並朝鮮、台灣兩總督府關係之外地行政機構整備強化、如斯、政府於行政機構刷新強化之措置、即告一段落

定例閣議各案件

【東京十九日電】十九日之定例閣議、午前十時起在首相官邸開會、議案如左、
一、內閣及各省官制改正之件、
一、農商省官制案、
一、防空總本部官制案、由所管部大臣說明、正式決定、
一、地方行政機構整備強化措置要綱案、正式決定、
一、朝鮮總督府及台灣總督府機構整備之件、正式決定、
最後由岡部文相、報告本年度受驗臨時徵兵檢查學生之入營入團、措置要領、請求諒解、午後零時三十五分散會

岡部文相發表要旨

【東京十九日電】文部省於本月十三日、閣議正式決定基於戰時非常措置方策、徵集在學中之學生、付與畢業資格、審議結果、岡部文相、於十九日閣議、關於昭和十八年臨時徵兵檢查學生之付與之件、詳細說明、同日午後二時、發表要旨、及文部大臣談如左、

大東亞戰爭勃發以來、全國學生之間、熱血湧騰、盡忠報國之熱情、今回由國家特殊措置、勇躍從軍、應此熱意、將在學徵集延期之制度停止、對勇躍壯途之學生、特由國家贈與餞別者、即（學生畢業資格之付與）自教育論、教育制度等制頒布以來、此爲劃期的措置、其具体策如下、
一、對明年九月畢業之學生、本年十一月授與畢業證書、再授與補講、
一、除隊歸還後、爲實力涵養、

除隊歸還後、關於學者得入原學年就學、諸點頗堪注目、文部省發表、此次本省對八年度臨時徵兵檢查、入營又及入團之學生向、全國大學高等專門學校長、發左記趣旨之通牒、以期教育之萬無遺憾、
一、入營及入團者、考慮本人之便宜、授與重點的教育、
二、入營及入團之學生、在服役期間中休學之辦理及在學終了畢業復學等、規定如左、
(一) 大學、大學預科、高等學校、專門學校及準此之學校之學生及明年九月有畢業希望者、本年十一月、授與假卒業證書或假修了證書等、使於明年九月、卒業或修了之、對於右記學生、在除隊歸還後、爲涵養實力設特別科程(暫稱補修科)以補助其實力、補滿期間爲十日對於修了者、授與修了證書、關於補滿必要之諸施設本省講求萬全之策、
(二) 對於前號以外之學生、若爲大學學生其學籍與現在同、關於除隊歸還後之復學、不拘其時期、而復歸原學年以就學、若爲大學預科、高等學生、專門學校生徒則加以本年十一月、當該一學年修了之處理、關於除隊歸還後之復學、使之於上級學年就學但依其時期並本人希望、得於原學年就學、
三、前項休學期間中之學費、免除之、關於學校報國團費、亦準用右項、
四、關於入營或入團之學生、作成依學籍簿之外學部學科、學年類別而記入入營期日入營部隊名等之徵集者名簿、
五、本件雖有學則規程、但亦實施

△文部大臣談

自中國事變以來、澎湃之學生盡忠報國熱情、在大東亞戰爭勃發同時、益行軒昂、因最近戰局緊迫化、而達最高潮、最近更以本月二日公布之勅令、停止在學學徒徵兵延期制度、十五日全國一齊執行臨時徵兵檢查、基於前此閣議決定之關於『教育之戰時非常措置方策』、對於入營入團之學生、考究以學年終了卒業復學等之特別措置結果、預於明年九月卒業或修了者、授與本年十一月假卒業證書或假修了證書、使之明年九月卒業式終了之、對於右記以外學生、取以學年終了及其他必要措置、在除隊歸還後、關於卒業式修了者、爲補足其實力、而講各種方途、關於其他中等入營入團者、取以有關復學之萬全策、即應現下非常時之國家要請、當學生徒諸君勇躍赴戰線之際、取以如此措置者、乃文部省贈與諸君之劃期的壯行餞宴、故希諸君深体此趣旨、在未入營入團前務須勉學、以滿養實力、待入營或入團時、充實軍幹部、活用效率、發揮實力、直至待擊滅美英之日、粉骨碎身以盡奉公之誠、

三國會談即將啓幕 果何爲歟令人莫測

【斯德哥爾摩十八日電】美英兩國代表、十八日已抵莫斯科、是以三國外相會談、必將於今明日中舉行矣、然會議之前、普勞達報、曾已表明反對討議蘇聯國境線之強硬態度、此外伊之貝斯治報、更主張展開西歐洲第二戰線之攻擊、是以美英兩國、或將容許蘇聯要求、今回僅重檢討戰略問題、蓋斯德哥爾摩、其道年根報十八日載華盛頓電文、頗足反映美國政府間之情況、大致如左、

蘇聯國境線問題、該國政府、對今回會談、爲與蘇聯代表協議戰略問題、英國側、却以之爲自國應關心之事、然美國政界、亦甚諒解蘇聯之立場、徵諸蘇聯今度戰爭龐大之犧牲以爲事屬當然、故今度會談、果蘇聯代表、拒絕討議蘇聯國境線問題、哈爾艾登兩代表、亦未必勉强也、更據倫敦來電稱、英國各報、十八日朝刊載稱、英側此次必允諾蘇聯政府之戰略銓議之要求、而屈從其主張、此外約克議、波斯特報戰稱、蘇聯政府、今度會議時、必主張勿爭討議蘇聯國境線問題、不容美英兩國干涉國境線問題也、然蘇聯政府之必至同盟各國相與永久協力也惟自國權下之領域問題不容他國干涉而已此外泰晤士報亦反映英國政府當局之見解、十八日社論中論述如左、『今回之會議、必以戰略問題爲中心、然戰爭現階段、政治問題、亦未可忽視也例如波蘭等斯拉夫等已亡命政府問題波蘭亡命政府、蘇聯必應辦討議等皆今度會議、亦應辦討議、然蘇聯似無意讓步四一年當時之國境線、國境線之劃定、亦未能倡今度會議之重大問題、美英兩國

代表團員如左、
△美國代表團＝主席國務長官哈爾、大使哈利曼、國務省政府顧問丹、國務省法律顧問哈克瓦斯、國務省歐洲部次長波連、國務省情報部長馬克達莫特、
△英國代表團＝主席外相艾登、外務次官威廉遜、外務秘書哈貝
代表團中、特辦有戰時內閣參謀長伊斯麥中將、美國代表團中、雖有參謀總長馬歇爾或美軍少將二名也、兩國

美英加三國與蘇聯

簽訂第三回武器貸與協定

【里斯本十八日電】倫敦電訊、據路透通信報道稱美英加三國與蘇聯間締結之第三回武器貸與協定、十九日、在倫敦、於英國生產長李特爾頓、駐英美國大使華南特、加拿大軍需補給長郝島、駐英蘇聯大使古塞夫加四者之間、實行簽訂、其內容大抵爲下記各項、
一、美英加三國、在可能範圍內、須對蘇聯繼續供給戰鬥機、爆擊機、鋼、亞鉛、鐵鉛、工作機械等、
一、加拿大應克服一切經濟上之困難、以向蘇聯供給小麥、肉罐頭、
一、蘇聯對美英加三國、盡力以逆貸與、供給三國必要之物資、
而美英加三國與蘇聯間之武器貸與協定乃以一九四一年十月開始以一年爲限締結者、一九四二年十月始行更改、此次復因滿期而更改、

多瑙河南部的大戰果

【柏林十八日電】德軍方面、關於多瑙河以南地區德軍遊擊部隊掃蕩作戰、十八日發表如左、在過去數日間之戰鬥、德軍齊赫克部隊、剿滅以夫羅斯……於此戰鬥、敵匪損害爲遺棄屍體三百以上、捕虜千八百餘、

於達維爾海峽 砲擊英哨戒艇

【柏林十八日電】德軍當局十八日發表十七日午後以德海軍長距砲於達維爾海峽與岸紹士、佛蘭達、向英國哨戒艇三隻加以砲擊、與以甚大的損害之旨、

哥羅提亞國 承認新菲國

【柏林十八日電】阿格蘭來電、哥羅提亞國今已正式承認菲律賓共和國矣、蒸爾達夫哥羅提亞外相、已與勞雷爾菲律賓大統領交換希望確立兩國間友好關係之公文矣、

組織四委員會 各部委員長已決定

【馬尼剌十八日電】菲律賓國民議會、遵勞雷爾大總統之演說、組織左之四委員會、已各決定委員長、外交委員會委員長、希爾、(ヒル、モチリヤ)(西蕾古羅斯(ネグロス)州選出議員)之行政機構改革委員會長、霍賽、勞雷爾(ホセラウレル)三世(巴丹加斯(バタンガス)州選出議員)、規約委員會委員長、佛蘭西斯哥斯維耶達(フランシスコスルエタ)(巴肯洛德(バコロド)市選出議員)第三讀會委員會委員長、耶米里亞諾、寄里納(エミリヤ…)(前獨立準備委員)外交委員會之出現、爲菲島政治史上最初者也、其誕生之歷史的意義頗大、該委員會、暫行關於外務省設立之立法討議、將來繼續擔當外交用道、而行政機構改革委員會、今後於與國家計畫局相連絡之下、以行政機構改革關係立法爲主、規約委員會、作成國會之一般規約、第三讀會、行起草立法之最終審議、又今議會、此週連日續行討議、暫告休會、其後開始六十日、通常議會之會期也、

美煤田罷工仍熾烈

燃料局長官等相繼指摘

【布宜諾斯愛里斯十七日電】以阿拉巴瑪州爲中心勃發之美國本部煤田罷工、十六日終於波及印第那州、該州之煤礦十一處停業、推定使用勞働者二萬五千、鑑於事態之重大、燃料局長官伊基諸斯及陸海軍兩次官、十六日各向戰時勞働局就該冒險指摘煤礦罷工、對美國之戰時活動、與以重大之障礙、要望至急善處、勞働局接此警告、立即招喚煤坑組合長路易士、遂行協議、路易士遂容許勞働局之要請、對罷工勞働者命令即時停止罷工、

美與巴拿馬國發表締結規程

【布宜諾斯愛里斯十八日電】據巴拿馬來電稱、巴拿馬共和國政府、十八日與駐屯該國之美國軍隊、發表締結規程、據右規程美國駐屯軍、於戰爭中對巴拿馬國軍事的必要之物件、不得估領使用、

英國煤礦礦夫一齊開始罷工

【里斯本十八日電】據倫敦來電稱、潤加斯達附近之哈奧斯煤礦礦夫二千名、要求增讓工資、十八日一齊開始罷工、

美軍教無方戰乏之術

日某記者於新幾內亞所睹實況

【蘇科達十八日電】繼反樞軸軍爲挽回自緒戰以來之退勢、曾呼本年度爲總反攻之年、而致力於以空軍勢力爲基幹之太平洋反攻作戰、然敵航空戰力、果如彼等所宣傳之強韌與否、或敵宣傳之所謂新鋭機、果如此優秀否、實屬疑問、記者最近曾從軍於新幾內亞戰線、驗於各地目睹猛烈之日美大空中戰、以下姑檢討敵之實力以觀、

搭乘員之缺乏

開戰當初、對日本荒鷲等之活躍、吃驚之敵美國、一時狼狽之極、而匆忙急於飛機生產、與搭乘員養成、以一九四二年度六萬架、一九四三年度十二萬五千架、搭乘員養成預算三萬名爲目標、以大馬力進行、然由實戰之此等搭乘員、則趨暴露其速成之況、於新幾內亞之航空血戰、整爭其二三例以觀、日本戰鬥隊員、與敵交戰而還基地時、

對敵

之實力常作嫌忠小技、不過過渡之感想、據〇〇中尉所談、在法布巴攻擊時、掩護爆擊機、來至目的地之上空、敵之相當部隊、正作着陸姿勢、快者開始着陸、故爆擊機隊立即開始爆擊、瞬息於上空迴旋中之貝爾P39雙翼克普拉式機、乃由左右加以攻擊、原來此即敵以最新鋭誇示之優秀機、速度相當快、敵只以倍於日方之機數、齊飛來、與吾等所

想像

者大異、可謂脆弱已極、戰鬥方法亦甚幼稚、總不脫一個調子、例如迴旋觀其實況、不過幼稚園程度而已、故對此反却增大我等之興趣且敵雖披擊隊僚機時亦仍然不脫相同的調子、此正證明敵搭乘員不足及訓練不足、由此觀之、此可謂當然之結果、又〇〇曹長亦謂敵之攻擊方法純係『洋基』式之冒險嘗試及至戰鬥則全然不知戰鬥之妙諦、觀彼等之迴旋狀況、在我等之眼前惟覺

好笑

或說妙哉妙哉、帶來不少興味、由此方觀之或可謂爲小新奇之射擊模式、實則莫不化爲日方一發必中之好餌、若與大東亞戰爭初期比較、在數字上、或可相呼應而在質上、則形成反比例、其次〇〇少尉又述及在萊鐘文港之情形謂敵常以『速遠號』相當勇敢攻擊而及日方開始攻擊即惟有覺其分外膽弱、即敵之隊長機、亦多爲畏戰之將兵、如是其實相如何、因不難而知也、以上即

日本

荒鷲所見本之敵搭乘員之能力至於〇〇基地爆擊而來之根索里戰時機、初本以爲是於高射砲彈中、不易折散編隊之優秀者、然瓊被擊解存實稍且崩潰、則如已方之戰鬥機所爆、故只有尾隨隊長機之後、爲在夢中、幾不知敵何而來、據綜合俘虜之談話、得知協力於搭乘員養成之美國已使十七歲、少年搭乘員開催戰線、而對本國呼戒機更招集婦女、由此可知彼此

如何

苦惱於搭乘員之缺乏之際搭乘員缺乏外關於敵戰力之脆弱性亦可作爲次之推測、已聞如日本荒鷲係以〇分鐘即可組成編隊敵美軍雖具精巧之無電機、然須超日方〇倍之〇〇分工夫而待編隊組成時往往又有未能組織者此種訓練不足美司令部亦已充分承認、而以『我航空隊、概注重個人的優秀、但不團体行動時、則或謂不甚充分』等語、強加弁解然其個人戰鬥技術果如其誇言之優秀否、實亦令人懷疑、如前所述僅能無視

發揮

其技術之拙劣、是以可知彼等訓練不足之搭乘員、已無疑問之餘地、又其爆擊機之訓練不足亦相當明確、所謂『盲炸』則爲美機所包辦、雖具精巧之照準器、却仍然未脫盲爆之程度、敵之命中率、每百發、僅能命中五發、其實可知、由於此訓練之不足、乃招來作戰之單一化、更使戰力極度脆弱化雖敵對於訓練不得不驚起、然因此顯成莫大之消耗率但敵仍執拗前來由此觀敵

練習

不足或任其不足、惟圖速成、而圖數之優越、此正所謂『洋基』即美國式一流之物質萬能主義之流露也、

精神的脆弱性

『以戰殉國』一語、乃日軍之面目、自然敵航空兵對於戰爭亦多具勝利之希望然其希望與日軍之必勝信念可謂似是而非關大東亞戰當初俘虜所言、均願戰爭早日停止以歸覺東的樂網、然茲與最近之俘虜之談話、則稍有

不同

如於索羅門被捕爲俘虜之一少尉、竟怒謂既不能爲祖國而戰、但願一死然此欲以死犧牲之敵將校自身何故飛以落下傘降下不可則於日本人之間又有不可理解之疑問、記者於〇〇基地從軍中曾屢見由被擊墜之敵機搭乘員全部以落下傘降下來、然自爆之日本荒鷲之門魂、實有天淵之別、又有一俘虜謂『我等所負誼之名譽來至戰地而於職場立得昇試故一日得暇歸國立成

偉大

之英雄』此種言語與犧牲於滅私奉公之念之日軍將兵、自又形成極大之隔閡、敵俘虜所談之觀戰、不外是一種濫動、自然記者於新幾內亞雖見數多之俘虜、然未見一人持有明確之戰爭目的者、與其最初之擊言壯語非特不相符合反益形成無大之懸殊此種精神的脆弱性無非特別普及之必要但如說爲敵戰力最大的『弱點』、當非常正確的、

在華美空軍勢不振

重慶軍民極感失望

【〇〇基地十九日電】以昆明爲中心、以重慶等爲中間基地、設立其他前線基地、企圖空襲日本本土、遂隣南方補給線之在華美空軍、自七月末以來、至本月初、受日本陸軍連續的空襲、在華美空軍陷於頹勢、使重慶側極爲失望、重慶側希望美國派遣空軍、供給飛機及其他機材、以圖重慶空軍之再建、美國則要求重慶提供基地、以與戰上之便宜、並擔負通信、氣象觀測等地上勤務、並外地軍民、連日設酒饗宴以招待美空軍、然美空軍取秘密主義、並不以重慶軍爲友軍、各行所是獨善主義、不與重慶軍共同作戰、七月末日本荒鷲進攻重慶之際、有P三四戰鬥機等海式機於戰中之重慶軍、而美空軍見之並不救助急早遁走、因之美空軍之獨善主義使重慶軍民極度失望、對抗戰前途陷於深刻之絕望、

日軍迎戰 立潰敵軍

【南西太平洋〇〇基地十九日電】對亞拉佛拉(アラフラ)海阿德アル群島要塞マイコール、十五日午後敵長距離爆擊機一機來襲、然日本地上部隊、即對此加以邀擊、使受猛烈的對空砲火、將此擊墜擊毀、日方並無損害、

日駐意大使 訪問墨統帥

【柏林十七日電】日本駐意大利大使館陸軍武官清水少將、十六日於意大利北部法西斯政府本部、訪問墨統帥、舉行會談、日意大使、亦預定訪問

德大本營發表 東部各線戰況

【柏林十八日電】德大本營十八日正午發表、
一、於亞速海北方擊退以步兵並戰車部隊來攻擊之赤軍、於庫雷曼邱古東南方德軍、十七日對於強力的赤軍、【展開熾烈】的防禦戰、擊破戰車四十三台、
一、霍斯巴哈中將麾下之德軍戰車部隊、於布里畢基河口、過去二週間之戰鬥中、擊碎敵之突破企圖、更行反擊、擊破敵步兵二個師團、戰車一個旅團、在該方面之戰鬥、敵之死三千五百名以外、德軍得捕虜約二千、砲二百門、戰車對戰車砲、燒彈筒其他步兵用火器等多數、
一、於中部地區、耶爾尼克法西北方、並斯莫稜斯克西方赤軍依然繼續突破作戰、維爾紀耶爾基南方、對德軍陣地、亦加攻擊、德軍出以反擊、在各地擊退赤軍、除去敵之局地的楔、
一、意大利南部在戰線之西部、並中部之數處、執行局地戰、擊退在維諾爾諾河曲部、以攻勢之美英軍、德軍十六日得美英軍捕虜數百名、在本部地中海、德空軍爆擊機隊、對敵巡洋艦、即使命中炸彈、十七日夜敵空軍對德西部及北部投下少數炸彈、一方十七日晝德空軍交襲英格蘭南部及倫敦工業施設、蒙得莫大之戰果、

晚刊四張

最適於吸煙人之
スモカ牙粉
「スモカ」牙粉 吸煙人用之最爲適用 因其能除去牙上斑痕 及一切腐質廢物 極爲容易 而毫無損傷琺瑯質之虞也 吾人吸烟日久 則必致牙齒腐蝕 口生惡臭 食慾減退 若用「スモカ」牙粉 自然能去此病 兼可使牙齒瑩潔 而有光輝 使用刷牙子之際 必須向上下竪刷之方好 吸烟人用此牙粉 固有此奇效 即不吸煙人用之 其效尤甚偉大 且「スモカ」牙粉加以適度之潤澤 能防止飛揚 每罐足用一個月 多則浪費
滿洲生活必需品株式會社

新時憲書開始發賣
康德十一年 時憲書
官准憲書此二冊一概由本社總發行
兩冊合爲一本
定價四角
(全國各書店訂購)
家家必備人人必需 農民之實用之南針
滿洲文化普及會共行
甲申年 家寶書
總批發處 滿洲圖書文具株式會社

同化性維他命B與三消化酵素之複合效果
促進發育
(錠價一日僅數分錢)
若素

日服一粒 肺癆不怕
哈利巴
ハリバ
本品含有純粹之維他命AD一粒之效超過普通魚肝油百倍以上、故日服一粒能使全身機能強化、多季傷風感冒無由發生、肺癆威脅亦可有持無恐
功能 健肺防癆 增進營養 抵抗疾病 強健筋骨
奉天・新京・哈爾濱 各大藥房均有出售 每百粒五百粒
田邊藥品株式會社

期防空日常化 要望市民躬行實踐

【營口】協和會市本部當局、鑑於月之十八日爲第六回「防空日」之當日、市民等遵照規定之服裝著用、徹底實踐者、固屬不少、然未有努力實施者、仍大有人在、實殊有遺憾、策之要請、和檢後國民之應有任務、故市本部當局、有鑑及此、特要望市民、再接再勵、徹底實踐、邁入防空日常生活化、達成戰時下、檢後國民之赤誠責務、是所切盼。

馬警尉補光榮殉職 錦西縣特舉行縣葬

殉職之馬警尉補

【錦西】由本縣警察警備隊長、荒木勇氏、率領之下、於九月十六日、奉命赴綏中縣國境地帶討伐、當十月十日七時、在臨榆縣第三區古水峪屯、搜索之際、與匪激戰、該隊警長馬玉書、奮不顧身、勇往直前、不幸竟遭匪方盲擊、頭部負傷、當時壯烈殉職、同時有警長孟昭賀、腿部亦受盲彈貫穿、現在病院療養中、關於馬警長之壯烈殉職當蒙擢升警尉補、並訂於本月十六日舉行縣葬、通知省下各市縣旗長參加。

戲院臨時停演 協力防衛訓練

【吉林】當茲大東亞戰局、敵我之激戰日趨苛烈化之際、國民必須覺悟戰場非僅爲第一線、乃對全國之全領域伴隨決戰之進展、對於檢後國民之防衛力之强化、乃爲當前之急務、是以本市已於另昨起、實行防衛訓練、市警當局爲期防衛訓練之完璧、以謀收有圓滿之效果、對於市內公共娛樂場所之防空設施防衛狀況、特別注意、本市兩戲院、因適應防空設施不完備、乃自動在此防衛訓練期間、停止演劇、同時電影院維照常映演、但將對觀衆實施訓練、以備萬一。

滿鐵社員 禁止出張旅行

【大連】在此決戰下爲期鐵道船舶其他輸送機關活用於重要物資之輸送而滿鐵之間、除有不得已事之外、對於社員內地縣省及社員出張旅行一概禁止之方針、最近業向各鐵道局通告、而大連埠頭局亦隨從此種方針、自十四日起亦實施矣。

同德實驗學校 師生積極訓練

【營口】本月二十六日爲營口市公立同德實驗學校體鍊查閱之日、查閱官爲省方派遣之新谷體鍊股長、補助官由省公署派遣營口市護滿體鍊股長、新開視學及山口教諭三氏、該校爲準備查閱校長以下教師等莫不傾神倍增、特別訓練以期收得良好效果、

實彈射擊滑空訓練 州中等學校實施本年度查閱

【大連】關東州中等學校本年度查閱自二十日起以大連中學始至三十一日其十二日間在合州實施之於此日該中學五年生踏破午前三時之石碑附近行軍往復約十六基羅之行程自午前九時在該校施行四年生以下全生徒閱兵、由分列起而發揮各個教練、中隊教練與各種軍事訓練、以鍊成夙夜縱橫的成果、更對實彈射擊、滑空訓練、而使青少年學徒烈烈的氣魄、表現出萬無遺憾。

出荷工作正式開始 並頒發標語促其鄉民徹底

【遼陽】縣公署、本年度糧谷出荷於月之二十一日起、依於縣村舉行民衆大會所得之成果、正式開始工作、並由縣工作班、計分鄉子沙嶺、佟峯八地區、每區由工作班七人担任、爲期出荷徹底、及辦理圓滑計、特由縣印製出荷標語多份、分發各街村、廣爲張貼、務期區屯陳組間、對於出荷明瞭、發出自動出荷之總力、協助完成、無稍遺憾爲要

增强戰時國防電氣 州內開國防電氣工學講習

【大連】電氣工學對決戰下之國技術益加有重大性因而大防運科學工業館卒業後活躍於皇軍勇士因中等學生得有電氣工學之知識而在職場即可當時活用、先由中等學校之先生等之倡呼、與電氣學會關東支部主同主催、於二十三日及三十日二日間、在滿鐵、鐵道技術研究所講堂、開催州內中等教員之國防電氣工學講習會、其課目爲國防電氣、電氣通信、國防與電氣、機械、電氣信號等、

爲出荷完遂計 櫻桃村開村民大會

【遼陽】縣管下櫻桃村、爲響應政府之方策、完遂出荷之重大使命、故擬於月之二十日招開村民大會、以俾使一般村民對此有相當之認識而期出荷之徹底實效、現該村正向各方關係者發出招待狀、於二十日、午前九時起、在該村盛大舉行、

教育科長轉勤

【敦濟】教育科長趙顯堂、自康德七年七月、由三江省通河縣轉任來敦漢、對於轉理教育行政、非常熱心、並且此處滿蒙雜居、素對文化低落、自該科長到任後、力加整頓、不遺餘力、現處非常時局之下、達成教育報國的使命、本年春召集各村長開會、提倡寄附金、在新惠實驗優級學校、蓋校舍兩座十八間、在小河沿優級學校、蓋校舍十六間、正在各村視察學校、及滅共宣傳之際、忽接上峰命令、轉任興安總省事務官、林西縣行政科長、本月十五日、由各機關各法團男女學生恭送、赴新任地矣、

青年訓生 赴天橋山行軍

【昌圖】協和會縣本部所屬之第五高地、青年訓練所、茲爲使生徒養成忍苦耐勞之精神、及堅忍不拔之意志、並期其體驗野外露營生活、因此如下列實施行軍、當此秋高氣爽、野澗天空、師生一行、耳目一新、其精神之活潑、自能收得莫大之裨益、

(一)日期、十月十七日起三日間、(計二泊野營)

(二)行軍地點、昌圖縣東天橋山、

(三)參加人員、縣本部職員及青訓一部生七十名

瀋陽縣自興村 舉開體鍊大會

【蘇家屯】瀋陽縣官立堡自興村、村長師雜會中心學校長董書軒二氏、熱心公務致村政教育蒸蒸日上博得全縣好評、茲鑒於大東亞戰爭激烈之時、又當氣爽秋高之日爲謀民衆體力鍊成、以盡檢后之完璧起見、乃於十月十六日在本村中心學校體鍊場舉開國民鍊成大會、由縣教育科梅驅官落臨、全村各學校村公所屯所警官民衆等、勇躍參加之下、盛大展開、當日瀰雲低垂、風不揚塵、全員精神旺盛、滿場佈置周到、秩序井然、至上午九時開始、國民儀禮後、由會長師雜會氏、致開會宣言梅驅官訓詞、然後展開各項競技、直至午後三時餘、始圓滿閉會、盛況空前、收得極大成果。

完遂增產督勵出荷 敦化額穆村編成勤奉隊

【敦化】爲期昂揚決戰体制下、農產物增產、實踐早期出荷完遂、敦化縣公署弘報部長、朱君蓮城、親赴現地引率、共同實施、同時編成額穆聚村收穫勤勞奉仕隊、本村城內官公吏、及商工業成非農業者、婦女子等、組織以村長金若山爲大隊長、署長王立山爲大隊附、置顧問二名、中隊長二名、分隊長四名、女分隊長一名、隊員一五〇名、（均名譽職）每早五時至村公所集合、分赴城外、補助困窘農戶、及國兵家族、勤勞奉公隊、供出勞工者、從事於收獲工作、自本月八日至十二日止實行五日間、所收成果、頗堪期待。

秋季造林事業 各校一体實施

【撫順】本縣當局、爲期完成縣下秋季造林事業計、茲特通令各學校校長、依於縣與街村實施之成果、並繪製之計劃、由各主校八十一校、每校工作面積二陌、一陌當插木五千本、合計八萬一千本、其樹苗分楊柳二種、務必妥爲栽植、勿生遺憾爲要。

管煙所職員舞弊 竊減煙量欺瞞者露馬腳

【吉林】這是一件管煙所職員監守自盜、公然瀆職的事實、這的確給癮君子們一個大大教訓、因爲甘願戕害方會情願受他們的剝削呢！住在本市龍潭町樂仕哈站廿二號的之軍、現年廿九歲、小伙子書讀的不多、心地倒是十分玲瓏透剔、不知他先生細上有何憑據、竟然當上了出售煙膏之職、一步踏上本市巴虎屯管煙所的大門、當了堂堂的看煙使者、終日裡擦輛一些面色憔悴肢体羸弱的癮者、花錢購買了一兩辦的來延續殘生、他不知奉公守法、以爲這都可憐的癮者卑躬折節向他老恭維獻媚、他會立刻神氣高三丈、儼容凜凜不可侵犯、作威作福、忘掉職務擅奉公、他以爲祇要把煙份減量配出、剩餘的自可大發財源、於是他竟公然瀆職、監守自盜、從本年五月廿日起至六月十八日止他便秘密蝕着人不知鬼不覺的勾當、每天晚上十點多鐘將煙份用剪子截去一些、積少成多、這廿幾天的黑活計偷得的煙份不在少數、得了實惠也買不少、不料事機不密、在七月間他便換了職場的空氣、被人請到市警司法科留置場內去巡禮、結果經審訊完了後、便被市警當局予以起訴處分了。

道路愛護成績優良 縣下六村一致榮膺表彰

【遼陽】本縣道路愛護成績優良表彰式、定於月之廿三日、午后一時、在縣禮堂內隆重舉行、屆期、省將由劉士木科長、與羽山技士蒞席對於八里、石橋、峨嵋、千山、櫻桃、張台六村、與王化馬、賈冠傳、吳長興、李長春四村長、授與表彰狀、並賜金、再經讚辭後、即宣言閉式

違反經濟毛皮統制 萬盛長皮舖業被署檢舉

【牛莊】街內之萬盛長皮舖平昔居心險詐、爲利是圖、因販賣牛馬皮等、暗行交易、將皮破爲小塊及長條犯經濟毛皮統制法、與多得實與農用大車之套用、茲違不當利益之暴利、於茲牛莊警察派經濟保安系調查明確、當即將該鋪主、加以嚴訊、於該鋪內及鋪主寓所、搜出雜皮四麻袋、帶署嚴加審訊下、因其違法物供作、給供出以上之違犯經濟法之混行、不日即將送往檢察廳處以應得之罪。

偷兒窃物被獲

【合安】縣住戶潘濟卿家街、於月之十一日、午後二時許、因室內無人、被衛兒窃去、羊皮一束、禮服呢料一件、及小包三個、內有零星物品、經潘某知覺後、即報告縣警、當經派恒緊緝長味。

好國民須納稅報國 月末徵收家屋稅交易稅

【鞍山】在決戰下之檢後國民爲便適大東亞戰爭期早捷勝必率先來完遂國策、以報國民之愛國赤誠、而積極協力增產、而於課稅之義務、鞍山稅捐局鑒於積極國課徵納之要請、對於本市本年度之第一期家屋稅及第三期交易稅、限本月末日以前徵納、望市民對前此各稅有未納者要希急速繳納爲要

煙販被捕 警官拒賄

【昌圖】通遼高城住民高雲峯者、年四十歲、久慣爲鴉片之密賣及密運行爲、乘機發財、大得漁利、一波一波不愁衣食、當此國家勵行禁毒一時、滿可以斂跡潛形、謀一正當職業、乃復見利而忘害、肆行故技、竟被本縣實驗警察警官下、東嘎村分駐所警長李文成、於月之十七日、在小城子屯鍾某家（係高之岳家）戶口調查時臉諂之下、盲語支唯、當時在伊身上搜出煙土數錢、雖經伊用金錢手腕買收、而嚴正之警察官毫不爲動、遂將人贓一齊送致實力錯變經署、又經署長王振書氏、及司法股長補張校陞詳細偵訊、復於月之十九日、在古榆村三道梯子屯高殿玉家中秘密搜出煙土有三十兩之多、乃內、以迅雷不及掩耳手段、高委凱歌而還、如此久慣煙犯遂身落法網之中、近將交法廳依法懲罰而飽嘗鐵窗風味。

未婚賦閑女性 調查有九六名

【撫順】爲使市內之官廳、會社等之事務系統職員、在可及的狀態下非由女子代替不可的傾向、且鑒於女子之派職者極缺乏實情、因此由撫順職業指導所旅順支所、對於十八歲以上至廿三歲之高女卒業生中在家賦閑未婚者加以調查、實有九十六名之多、而撫順支所長於日前在學生俱樂部招待此項女性、使勤勞精神之昂揚而施行懇談、並關於就職一再加以檢討、期待伊等由於就職而增强戰力、

利用桌子之室內待避所

家庭

疾病的預防

有許多病是能傳染的、如果一個人得了這種病、就要傳染給他人、譬如天花、一人患之、則凡與他接觸之人、除非種過牛痘的、都有受傳染的危險、再如傷風、咳嗽、麻疹、喉痧、以及百日咳之類、所以對於這些與病的人應當令小孩們與之隔絕以防傳染。小兒的夭折、大多數是由於腸及肺病、而此種疾病、又大多數是因爲小兒受到了病菌而發生的、往往成人所患的傷風病、由小兒患之、則成爲喉炎及肺炎。有知識的父母、決不使患有傷風及咳嗽的人與他的子女相近、凡室中有人患病時、不論此人患的是什麼病。不可使小兒進這室內。患肺病的人、決不可與小兒接近、肺病一病、易傷小兒的生命、如不與患有肺病的人接近、則雖時間短促、已足以致小兒於死地、未滿四歲的小兒、絕對不能與肺病患者接觸、……

一、大小便後要洗手。
二、作飯以前也要洗手。
三、不要使用他人之手巾免得傳染病或皮膚病之傳染。
四、最好多吃蔬菜少食肉類或者不吃肉更佳（因從畜肉多病菌）。
五、……
六、傢俱（碗、筷、刀、叉）且要常煮沸之、
七、都要用開水煮過、
八、不可容蒼蠅落在食物上、
九、污水濁過的東西、不要吃、
十、要早睡早起。
十一、要呼吸新鮮的空氣。
十二、要多運動（每日早晚作體操最佳）。能夠使身體健康、疾病就不侵害。

家庭醫學 榮養與眼

醫學士 常爾炤

吾人需要榮養的食糧、正有如植物的需要日光、肥料和水分一樣、我們常見植物在沒有日光的地方、就要漸形枯衰而失却生長的能力、同樣我們人類缺乏榮養、非但很容易的引起很多種的疾病、而且体力也日漸衰弱、甚至有至於死亡的危險。我們日常所須要的主要榮養成分、有脂肪、蛋白質、含水炭素、維他命等四種類、而以其中的維他命缺乏時最容易引起眼病的、最重要的是因爲維他命A缺乏時所起的『角膜軟化症』、和維他命B缺乏時所起的『脚氣視神經炎』、而尤其是角膜軟化症者約可占我國失明者原因的大半、因之可想見、我們注意日常榮養的飲食却正是保護我們的健康、尤其是對於眼的健康呢。

一角膜軟化症

因爲榮養不良而起的眼病、特別是在小兒期發育途上的嬰兒罹患數最多、兒童的獲得榮養本來是全賴依頼於母親的乳汁的、然而有時候是因爲母親乳汁分泌得不充足、或是因疑着一些不得已的情形、才施行人工榮養的、但是『人工榮養育兒法』在我國、知是出于歷史的傳統而直到科學時代的今日、仍就是非常的不滿足、常不顧及到榮養方面、而只是拿和成年人相同樣的食物來、餵給在哺乳期發育尚且不完成的小孩吃、有好多人常常就拿餅子、尖餅等等小孩極不合適的東西吃、完了之後小孩常渴、那末就又給一些極不合適的生水喝、這些事實都是我們極常看到的、爲着樓且先使一時、那知竟因之而竟使自己心愛的小寶貝永久的失却了光明、永久的失却了健康、一個有着極可期待生的命運、將就是這樣的那樣他們無知的父母而斷送了、集團生活的地方、也常常會陷榮養不足的問題的、因之患眼病的數目也很高、……症的。再有在罹患腸窒扶斯（傷寒）、麻疹（疹子）、百日咳、猩紅熱（紅疹子）、肺炎、消化不良等疾患時的小兒、常是不易完全消化吸收乳及榮養的、因之体內的榮養不足而常引起角膜軟化症的、更常見有長期吃飯吃藥的人……

……維他命A缺乏時、患兒常是下痢的、每天大便的次數也增多、雖然是在患者下痢的期間、患兒的肚子裡却仍舊是膨滿得緊緊的、像似吃得很飽的樣子、然而體重都要一天比一天減低、面頰且一天比一天消瘦、更常常好哭而哭的時候瞇子、却似很從似的、這時候眼的症狀就並不多是已經很深度了、但也有不等眼部起變化、就登足鬼籍的不幸者却也很多呢。（未完）

美滿家庭 須勵行下列十條原則

一、夫婦間要彼此容忍。
二、一齊功作一齊娛樂。
三、談話時盡力避免爭執。
四、不要把許多小過節存起來一次爆發、甚麼事該好好的商量。
五、彼此間開誠布公、坦白相待。
六、同情與瞭解、是家庭中兩個柱石。
七、早晨分別時要說一聲再會。晚上臨睡時要道一聲晚安。
八、共同負担家庭中的責任。
九、建設自己的家庭。
十、晚上回想當日的經歷。臨睡之前當把該解決的事解決了。

乳兒的入浴

乳兒入浴最好每日一回、午間暖和時候最適且必需在授乳後經過了一小時以上。水的溫度最好是攝氏三十八四十度（手放入內略覺溫暖適度）終了後即撲粉、以防皮膚爛。

滴點

碧雲

不經狹河。焉知海闊。不經黑夜。焉知月明。苦盡甘來。才是快樂。早起晚眠。努力工作。來日結果。定可優美。

殘茶葉利用法

茶爲生活上必需品、飲者對於泡過的殘茶葉、往往認爲無用。隨便拋棄。豈知他也有許多用處現在分別記在下面。

一、把泡殘的茶葉倒在水缸裏。再加水泡之。每天用這水澆在植物上面。能助生長。
一、患眼疾的人在睡眠後。眼睛往往模糊封閉。難於張開。可用泡殘的茶葉沖洗之。較白開水有効。
一、用殘茶葉貼患有痤疽破皮處。有之生肌肉的功効。
一、泡殘的濕葉。把它來洗擦油膩的碗碟。盂碟等異常潔淨。
一、把泡殘的茶葉曬乾。柔碎儲蓄起來。可做多大小火爐的引燃物。
一、把泡殘的茶葉曬乾。裝入枕袋。枕着不但柔軟。還有去頭火的功效。
一、茶葉層。用紙裹起。把它放在熟席上。可以驅濕氣有濕的地方如果今天把茶葉層撒上些。明天濕氣就消除了。

母親須知 打罵無異慢性戕殺兒童的性靈 誘導才是家庭教育的優良法則

兒童到底應不應當挨打挨罵、有人說、要小孩子學好必須是要打罵才成。在我們滿洲亦有『棒打出孝子』的說詞、如此看來、打小孩子該是合理的了。但是不然。我認爲這種見解的根據都屬偏頗、歪曲根本是觀念的錯誤。如果仔細考察以觀、兒童無論是在家庭的父母手裡也罷、抑或是在學校的教師手裡也罷、挨打挨罵的情事發生、即便是總而言之兒童萬一沒有挨打挨罵的那麼一件事、那便是父母或教師的錯過、還請於此、做兒童父母的兒童教師爲諸位考慮一番才好。『人之初性本善』。兒童自呱呱落地以後、欲使延續生命、並使其成爲完全的人、那麼從這期間就需要做父母做教師的扶持看護了。現在容筆者把父母或教師打罵小孩子的原因寫在下面。

第一、由於兒童不聽話不能接受命令及指導。第二、由於教養者一時的憤怒。而遷怒於兒童。所以挨打挨罵的幾個原則。大半有如上述。筆者再就打罵兒童的結果揭示如次：

（一）損傷兒童的身體
（二）過分刺激兒童的神經
（三）毀滅兒童的志氣
（四）損傷兒童的感情

於此。我們該武斷的說『打罵』是根本應當徹底剷除的、爲了兒童爲國。家了民族請負着教養兒童的責任者。希望不再以罵打的卑鄙手段來指導兒童吧。

小常識

一、用過的茶葉 在曬完已竟乏的茶葉。曬於光下積多後裝入枕袋內。可却頭火。又可安眠。又將曬乾的乏茶葉。白天可以驅除蒼蠅夜間可以驅除蚊子。
二、洗魚水。將洗完魚的水及鱗等。澆花。是最好的肥料。不但長的快且開花鮮艷。
三、烟梗。小蟲若是入耳朵及鼻子時。可以用捲烟的烟梗之吹入。片刻蟲子自然會出來的。
四、吸墨紙的製法。以舊報紙入灰汁中。煮一小時。取出冷乾之。即成爲簡易的吸墨紙。
五、複寫紙的製法。用豚油一兩。油烟二錢。混合之。隔火上攪拌。後用伏良的日本紙塗佈之即成爲複寫紙。

結核的預防 吸收清新空氣 加以適當睡眠

國民死亡之原因。結核病可占第一位。所以說個人的病以及國民之疾病。必須找出一個萬全預防方法不可。不但除了國家對於結核預防之倡導以外。就是我們一般國民之日常生活上亦須要加以注意。現將結核預防法分列於下。

一、當前之急即是要母性能够生一個强健之兒。以及對於育兒知識。養育方法要有充分之瞭解。
二、生於結核感染地帶。要充分加以防衛。
三、在一年之中最好要施行一次健康診察。發現前須立即施以療養。
四、對於罹患兒之發見、更須加以十分注意。不要使他接觸結核患兒。
五、例如感冒。疹子百日咳以其他。而病後正是結核侵入之危險期。所以對於罹患之事不可忽略。
六、隨便吐痰。能使結核菌散佈也。所以我們要養成決不隨地吐痰的習慣。每日歸家時亦要成立即洗手漱口之習慣。

日常生活健康之原則。即是每日要施行心身鍛鍊日光浴。吸收清潔空氣。要有適當之睡眠休養。消極的要以及體力限度內之鍛鍊。亦是增進抵抗疾病之好方法。無論是大人與兒童都要有充分之預防知識以抵禦結核之侵襲。

鷄蛋飲料

一、蛋白。取雞蛋一枚備用其蛋白再備糖二匙。檸檬汁二匙。食鹽一撮。熱水小半杯。溶糖於熱水中。加入檸檬汁。將蛋白打碎。以使細胞膜破裂爲度。先加檸檬糖漿於蛋白再加食鹽。攪和。即可飲用。
二、雞蛋檸檬水。蛋一枚熱水半杯。檸檬汁二湯匙糖二小匙鹽少許。將蛋打爛。溶糖及鹽於水中。加檸檬及酒過濾。注入環杯內飲用。
三、雞蛋水。與雞蛋檸檬水同。僅橘汁半杯代檸檬汁與酒。

樓居防火法

燕文

平房之樓居機會有二。一遇火災隨斷樓居者之路。一氣洞樓層易致死傷殊可慘也。雖有今人雖知有見圓之二法。繩光繩一根掛而應擲。腰間束與繩帶。一擲於繩之一端距尺許加墨一結。平日置於樓窗口。但遇患。急將繩端之大鐵鉤。釘於窗口樓上之鐵環內。人即執繩而下。既有掣手之結。亦可平日備日以練習。如不能於樓上釘環。於窗口向外枋沿上釘環亦安。繩結處備之繩釘之尤妥。不過環不可釘於窗外。使賊人得以攀牆爬不便之時。急覓洋傘或雨傘張開由窗口躍下。亦不致有性命之慮。

國際劇場 最三特選 後天別演 日期 十月二十一日 二十二日 二十三日 愛與罰 最合個性佳劇 顧蘭君 上海銀星旅行劇團 下週預告 新片 愛人 胡楓主演

今朝帶露歸 王麗君主演 十月二十日至廿二日

光陸 凌波仙子 中聯公司無上佳片 李麗華 顧也魯 主演 下期 愛人

亞洲電影院 奉天電車路 凌波仙子 中聯公司無上佳片 李麗華 顧也魯 主演 下期 愛人

天樂電影院 忠義千秋 華成公司歷史巨片 王元龍 主演 下期 注意佳片

天光電影院 大西關大街 電話二•三七二八 胡蝶夫人 中聯公司偉大巨片 陳燕燕 主演 下期 注意佳片

雲閣電影院 北市場 電話二•五三五九 凌波仙子 中聯公司無上新片 李麗華 顧也魯 主演 下期 夢斷關山

金城電影院 大西關大街 良心復活 新華公司偉大巨片 李麗華 主演 下期 注意佳片

光明電影院 城內鼓樓南 電話四•二一八八 四姊妹 中聯光榮代表作 龔秋霞 主演 下期 卓文君

マスイル 眼疾用 博得佳評之本藥効能 殺菌、鎮痛 收斂、消炎 結膜炎 角膜炎 眼瞼炎

于氏鎮坤丹 產後病救星 官准特許 于氏鎮坤丹 虔製人 于春泉

化痔土龍散 適應症 張三多堂

月經不順 阿備司經片 （武田牌） 調經藥品、今無不以女性荷爾蒙最爲有効、然而彌製劑、往往有力價不均及須注射等之缺點、今如有劑於斯、力價均一、藥性緩和、且由內服而奏卓効、武田製人深念及此……各大藥房均售